

CONSULTA SOBRE ASPECTES RELACIONATS AMB EL MEDI AMBIENT – SEGUIMENT D'INDICADORS DE SOSTENIBILITAT

Informe de resultats

Presentat a:

 Generalitat de Catalunya
Departament de Territori i Sostenibilitat
**Direcció General de Polítiques Ambientals
i Medi Natural**

Desembre, 2016



Índex

Índex	2
1 Introducció	3
2 Descripció de la mostra	4
3 Percepció general de l'estat ambiental	10
3.1 Problemes ambientals	10
3.2 Estat ambiental del municipi	17
4 Aspectes referents al canvi climàtic	37
5 Aspectes referents a l'aigua	54
5.1 Hàbits quant a l'estalvi d'aigua	54
5.2 Mesures per no embrutar l'aigua corrent de la llar	68
6 Aspectes referents a l'energia	78
6.1 Hàbits quant a l'estalvi d'energia	78
6.2 Percepcions envers l'energia eòlica	92
7 Aspectes referents als residus	96
7.1 Hàbits generals de prevenció de residus a casa seva	96
7.2 Hàbits generals de recollida selectiva a casa seva	105
7.3 Sistema de recollida selectiva al municipi	112
8 Patrimoni natural i biodiversitat	114
8.1 Protecció de la biodiversitat	114
8.2 Coneixement dels espais naturals protegits	116
8.3 Percepcions envers la conservació de la natura	120
9 Informació, educació i participació ambiental	139
10 Entitats ambientals	147
11 Vehicles i mobilitat	157
11.1 Vehicles elèctrics i híbrids	157
11.2 Mobilitat	161
12 Consum	163
13 Síntesi	170
13.1 Percepció general de l'estat ambiental	170
13.2 Aspectes referents al canvi climàtic	171
13.3 Aspectes referents a l'aigua	171
13.4 Aspectes referents a l'energia	172
13.5 Aspectes referents als residus	173
13.6 Patrimoni natural i biodiversitat	175
13.7 Informació, educació i participació ambiental	176
13.8 Entitats ambientals	177
13.9 Vehicles i mobilitat	179
13.10 Consum	179
14 Fitxa tècnica	181

1 Introducció

El **propòsit** principal de l'estudi és disposar dels indicadors de percepció i opinió sobre diferents àmbits relacionats amb el medi ambient i la sostenibilitat.

Aquest estudi es realitza des del 2008. En un inici es realitzava semestralment dins l'estudi Omcat (òmnibus Catalunya de Ceres); però a partir de 2012 l'OmCat es deixa de realitzar i el Departament de TIS contracta l'acció fora de l'Omcat, com un estudi anual particular, que permeti obtenir els indicadors fins ara calculats.

Per veure tots els detalls metodològics de l'estudi, anar a la fitxa tècnica inclosa al final del present informe.

2 Descripció de la mostra

En aquest primer capítol es descriurà quina ha estat la mostra objecte d'estudi a la present consulta sobre una mostra teòrica. La mostra consultada ha estat de 1.001 individus seleccionats en funció de la seva edat, sexe i zona de residència entre les diferents poblacions de Catalunya. Aquesta mostra ha estat ponderada per tal de restituir els pesos dels diferents estrats (província i grandària d'habitat. Veure fitxa tècnica).

El conjunt de la mostra manté la seva composició en les diferents variables independents.

▣ **Figura 2.1** Descripció de la mostra segons la **província de residència** de les persones consultades



Figura 2.2 Descripció de la mostra segons l'àmbit territorial de les persones consultades



Figura 2.3 Descripció de la mostra segons la grandària del municipi on viuen les persones consultades

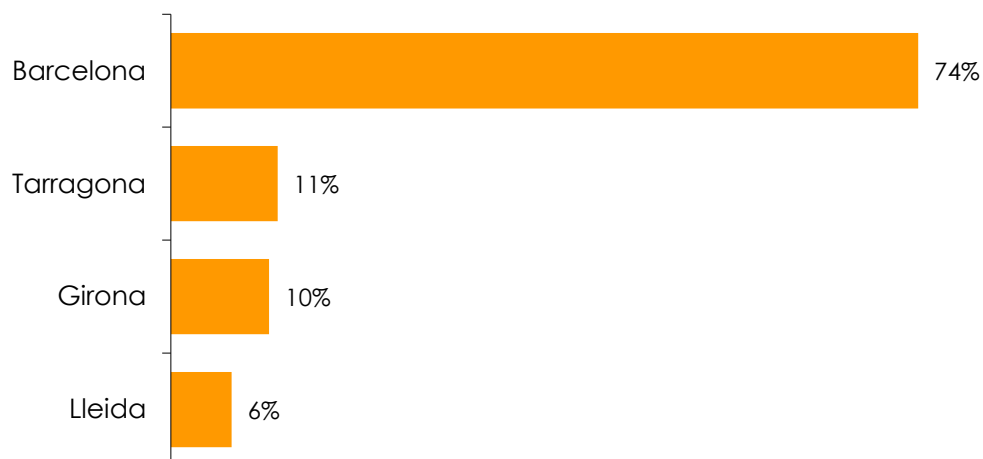

A continuació es descriu la mostra consultada segons altres variables socio-demogràfiques:

Figura 2.4 Descripció de la mostra segons el **sexe** dels consultats

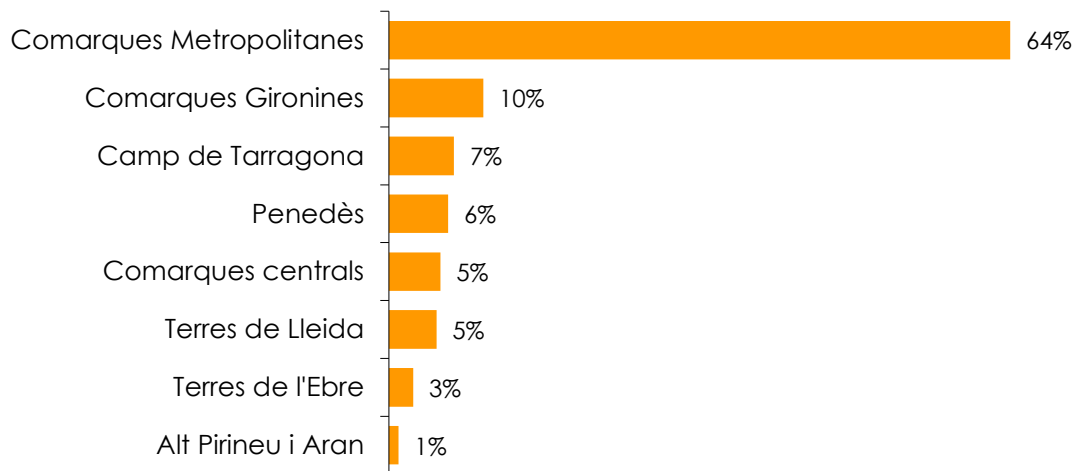
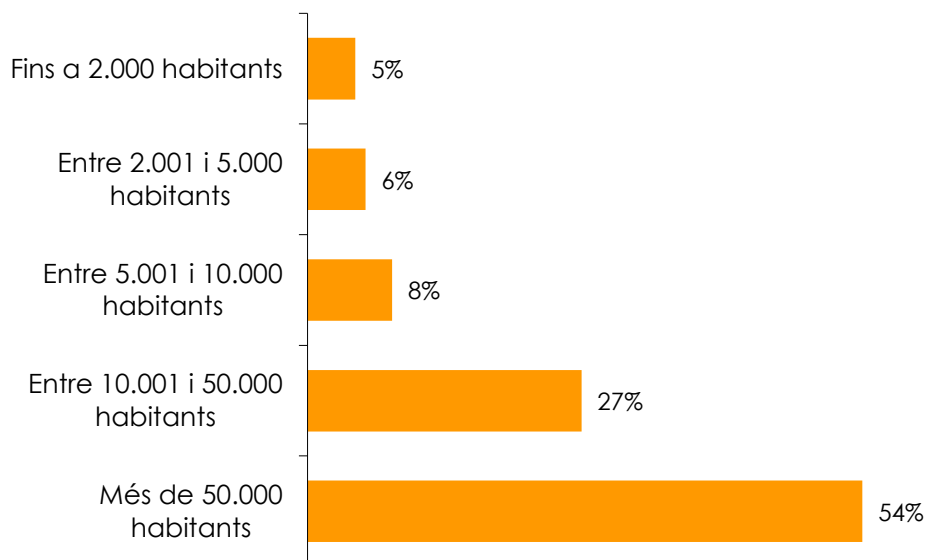

Figura 2.5 Descripció de la mostra segons l'**edat** de les persones consultades



Figura 2.6 Descripció de la mostra segons el **nivell d'estudis agrupat** de les persones consultades

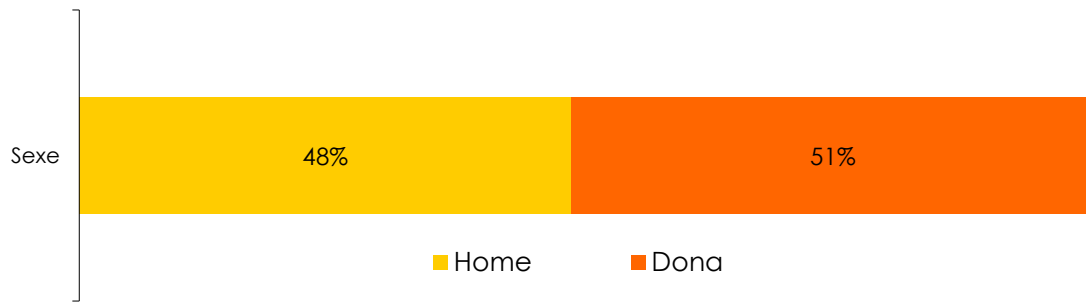

Figura 2.7 Descripció de la mostra segons l'ocupació de les persones consultades

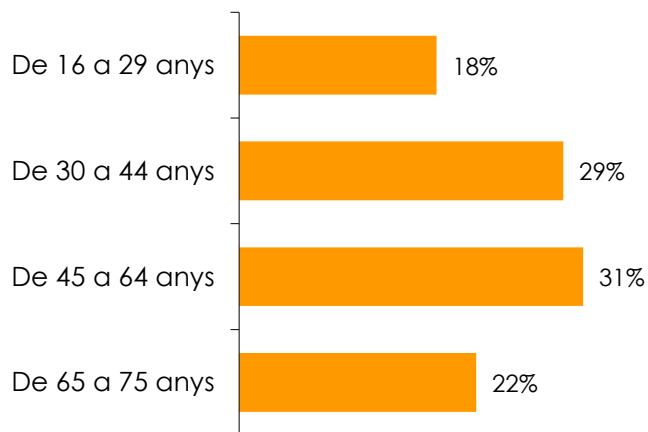

Figura 2.8 Descripció de la mostra segons l'ocupació de les persones que no treballen

(Base: 49% dels consultats que no treballen)

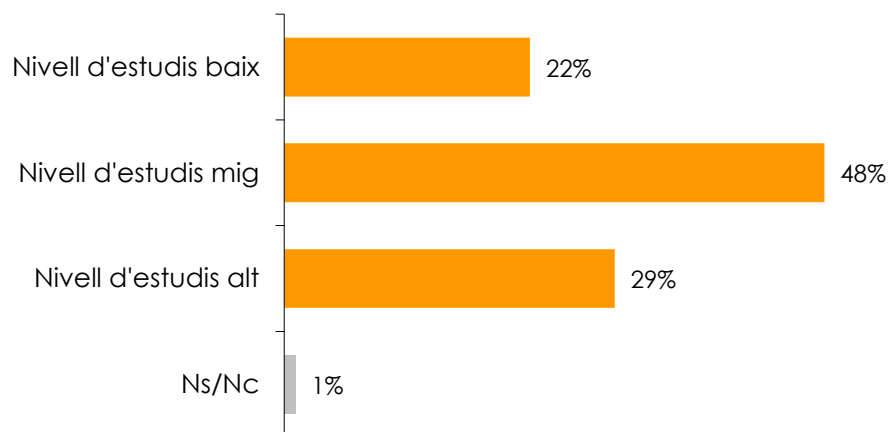

Per obtenir una classificació més global, realitzarem la següent agrupació de l'ocupació de les persones consultades:

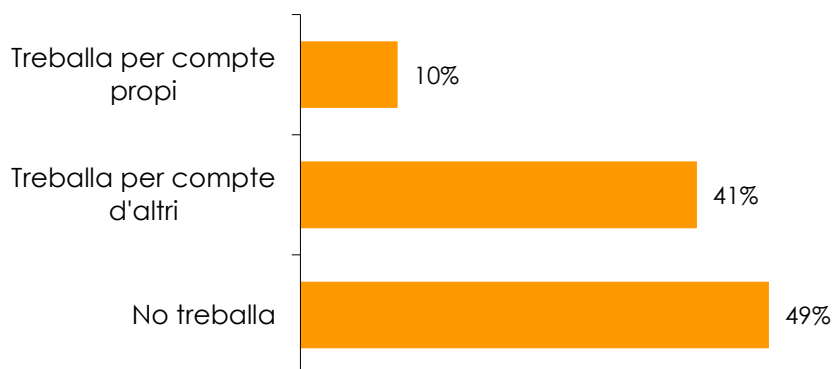
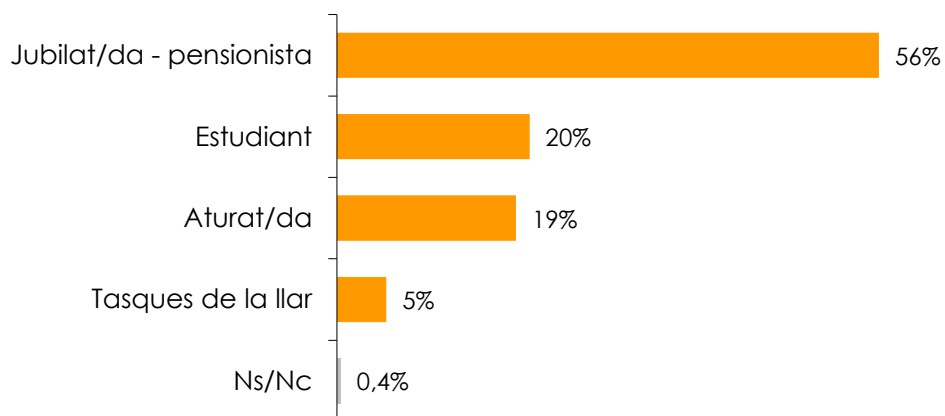
- **Ocupats:** consultats que treballen per compte propi i per compte d'altri.
- Aturats
- Tasques de la llar
- Estudiants
- Jubilats

Figura 2.9 Descripció de la mostra segons l'ocupació agrupada de les persones consultades



Figura 2.10 Descripció de la mostra segons el lloc de naixement de les persones consultades



Figura 2.11 Descripció de la mostra segons els anys que fa que viu a Catalunya la persona consultada

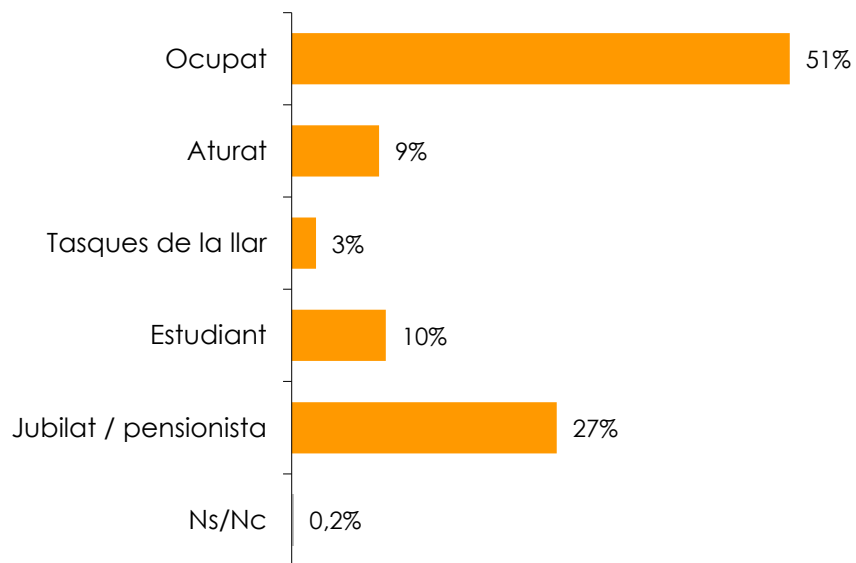

Figura 2.12 Descripció de la mostra segons l'idioma que parla habitualment a casa la persona consultada

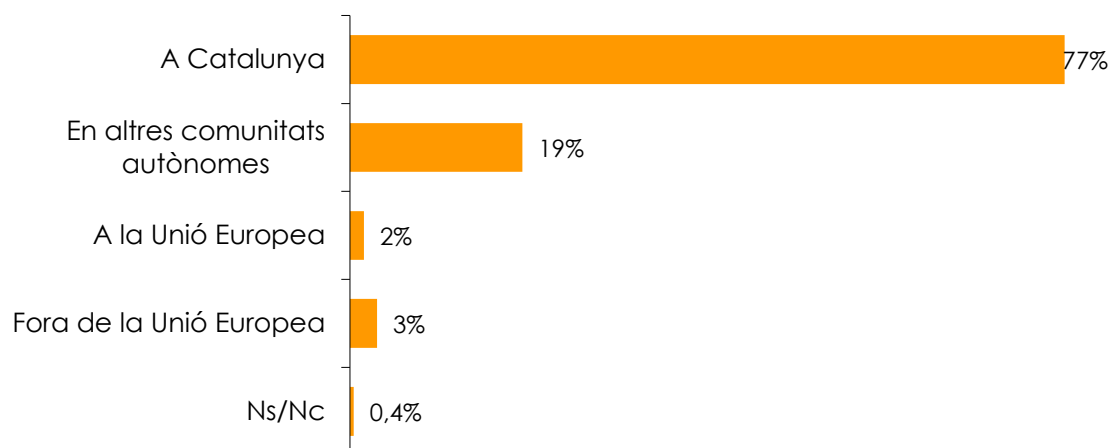

Figura 2.13 Descripció de la mostra segons la freqüència de connexió a Internet de la persona consultada

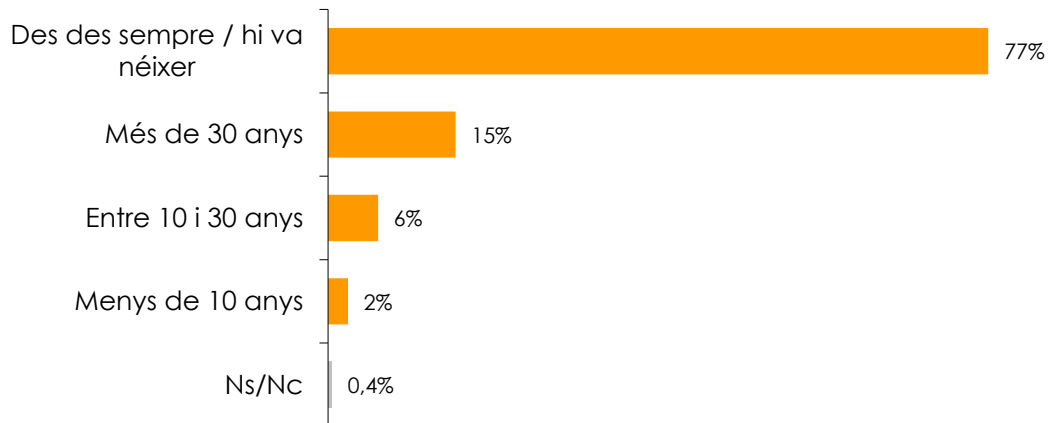

3 Percepció general de l'estat ambiental

En aquest capítol s'analitza la percepció general que tenen els consultats sobre l'estat del medi ambient.

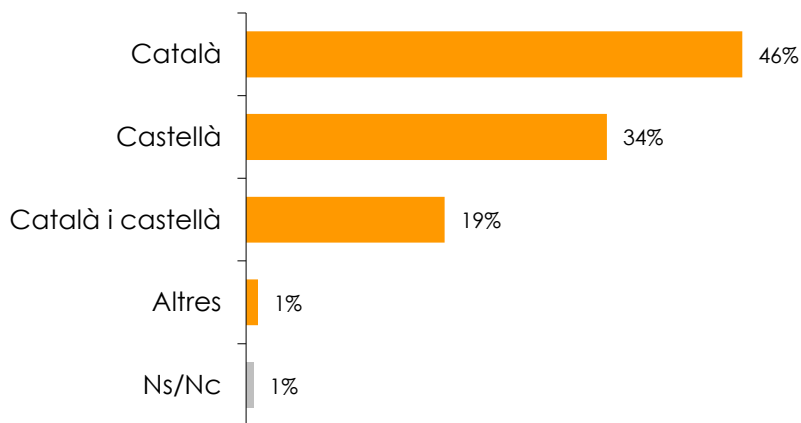
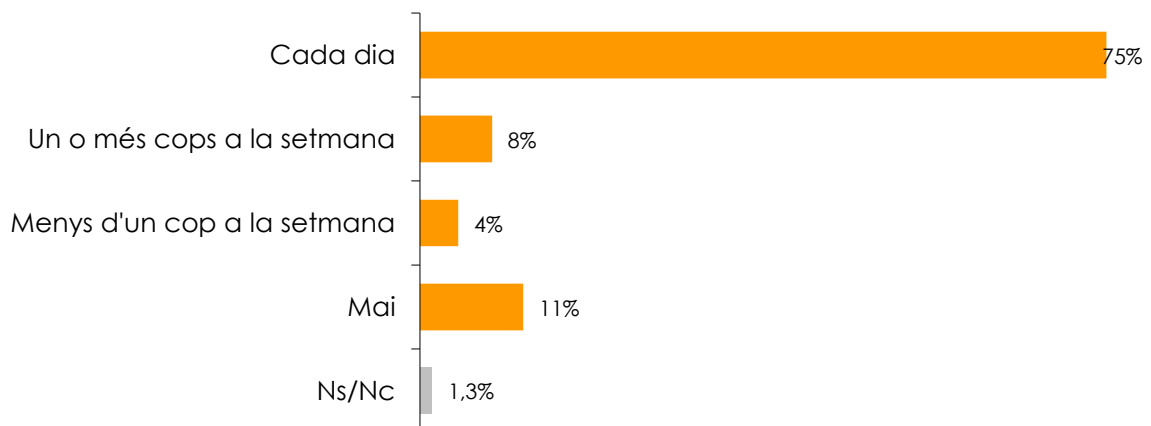
Tots els resultats es comenten en el capítol específic de conclusions.

3.1 Problemes ambientals

En un primer moment, se'ls va demanar que indiquessin quins són els tres problemes ambientals que els preocupen més. La resposta era espontània i múltiple.

Figura 3.1 Quins són els tres problemes ambientals que li preocupen més?

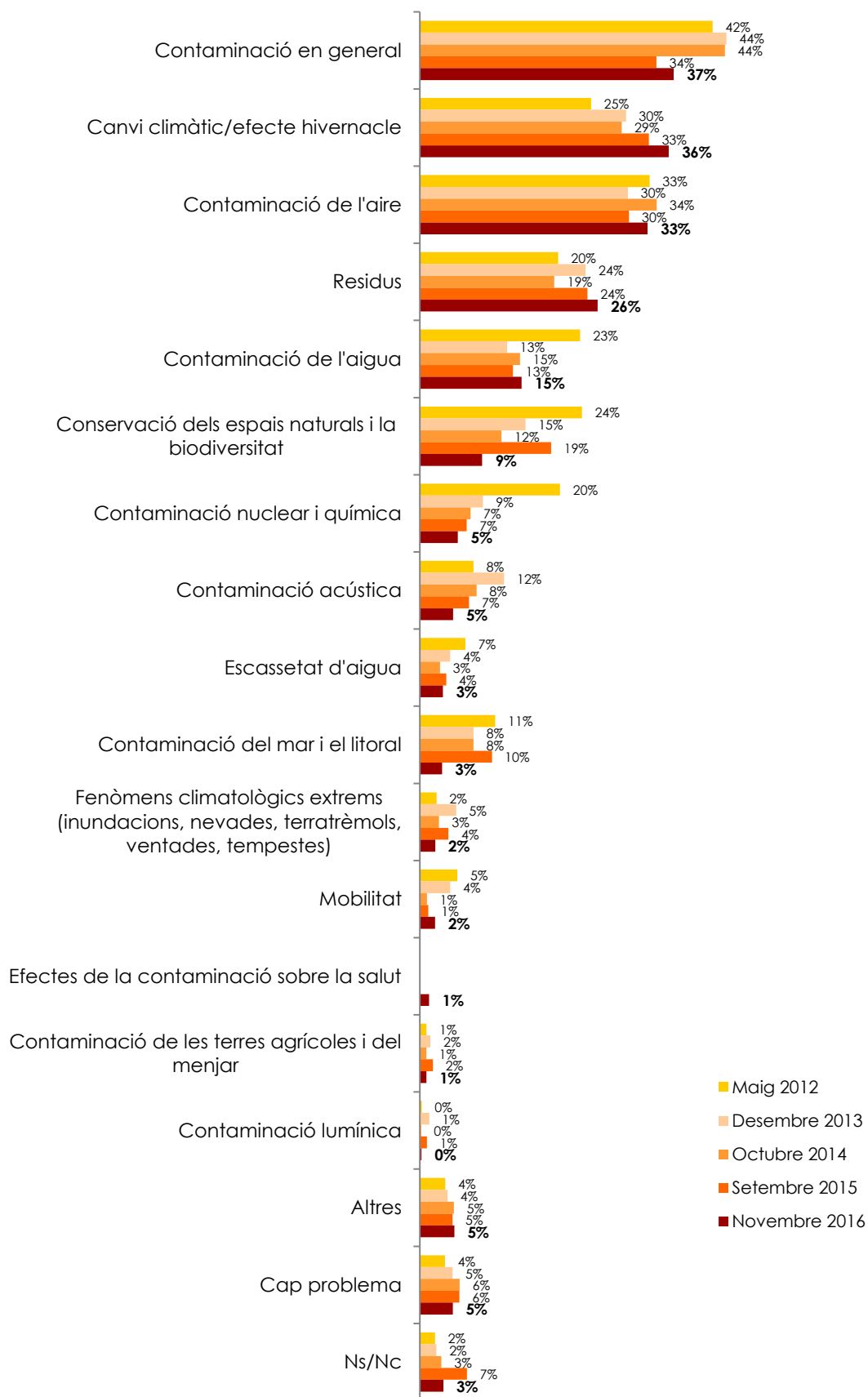

Nota: els percentatges no sumen 100 donat que s'admetia resposta múltiple

Figura 3.2 Principals problemes ambientals, segons el sexe dels consultats

		Sexe		
		Home	Dona	Total
Problemes ambientals	Contaminació en general	36%	37%	37%
	Canvi climàtic / efecte hivernacle	38%	34%	36%
	Contaminació de l'aire	32%	34%	33%
	Residus	20%	31%	26%
	Contaminació de l'aigua	14%	15%	15%
	Conservació dels espais naturals i la biodiversitat	9%	9%	9%
	Contaminació nuclear i química	7%	4%	5%
	Contaminació acústica (sorolls)	4%	6%	5%
	Escassetat d'aigua	3%	3%	3%
	Contaminació del mar i el litoral	3%	3%	3%
	Fenòmens meteorològics extrems	2%	3%	2%
	Mobilitat	2%	2%	2%
	Efectes contaminació sobre la salut	1%	2%	1%
	Contaminació de les terres agrícoles i del menjar	0%	2%	1%
	Contaminació lumínica	0%	0%	0%
	Altres	7%	3%	5%
	Cap problema	5%	4%	5%
Ns/Nc	3%	4%	3%	

Nota: en color blau s'han marcat les diferències significatives per damunt del global de la mostra

Figura 3.3 Principals problemes ambientals, segons l'edat dels consultats

		Edat				Total
		16-29	30-44	45-64	65-75	
Problemes ambientals	Contaminació en general	41%	37%	33%	38%	37%
	Canvi climàtic / efecte hivernacle	40%	44%	31%	28%	36%
	Contaminació de l'aire	26%	33%	39%	30%	33%
	Residus	25%	27%	25%	25%	26%
	Contaminació de l'aigua	14%	15%	17%	10%	15%
	Conservació dels espais naturals i la biodiversitat	12%	12%	7%	6%	9%
	Contaminació nuclear i química	3%	7%	7%	4%	5%
	Contaminació acústica (sorolls)	5%	3%	7%	3%	5%
	Escassetat d'aigua	4%	3%	4%	3%	3%
	Contaminació del mar i el litoral	2%	4%	3%	4%	3%
	Fenòmens meteorològics extrems	2%	4%	1%	2%	2%
	Mobilitat	1%	2%	3%	2%	2%
	Efectes contaminació sobre la salut	1%	2%	1%	1%	1%
	Contaminació de les terres agrícoles i del menjar	1%	1%	1%	0%	1%
	Contaminació lumínica	1%	0%	0%		0%
	Altres	4%	4%	5%	8%	5%
	Cap problema	2%	4%	5%	8%	5%
Ns/Nc	3%	3%	3%	5%	3%	

Nota: en color blau s'han marcat les diferències significatives per damunt del global de la mostra

Figura 3.4 Principals problemes ambientals, segons el nivell d'estudis dels consultats

Problemes ambientals		Nivell d'estudis				Total
		Nivell baix	Nivell mig	Nivell alt	Ns/Nc	
Problemes ambientals	Contaminació en general	33%	39%	36%	42%	37%
	Canvi climàtic / efecte hivernacle	28%	33%	48%	27%	36%
	Contaminació de l'aire	30%	31%	38%	28%	33%
	Residus	18%	24%	35%	22%	26%
	Contaminació de l'aigua	11%	14%	19%		15%
	Conservació dels espais naturals i la biodiversitat	4%	12%	8%	13%	9%
	Contaminació nuclear i química	5%	5%	7%		5%
	Contaminació acústica (sorolls)	3%	5%	5%		5%
	Escassetat d'aigua	1%	4%	4%		3%
	Contaminació del mar i el litoral	3%	3%	3%		3%
	Fenòmens meteorològics extrems	3%	2%	2%		2%
	Mobilitat	1%	3%	2%		2%
	Efectes contaminació sobre la salut	0%	2%	1%		1%
	Contaminació de les terres agrícoles i del menjar	1%	0%	2%		1%
	Contaminació lumínica		0%			0%
	Altres	5%	5%	6%		5%
	Cap problema	9%	4%	2%		5%
Ns/Nc	8%	3%	1%	23%	3%	

Nota: en color blau s'han marcat les diferències significatives per damunt del global de la mostra

Figura 3.5 Principals problemes ambientals, segons la situació laboral dels consultats

Problemes ambientals		Situació laboral					Ns/Nc	Total
		Ocupat	Aturat	Tasques de la llar	Estudiant	Jubilat / pensionista		
Problemes ambientals	Contaminació en general	35%	37%	28%	45%	38%	100%	37%
	Canvi climàtic / efecte hivernacle	42%	30%	17%	41%	28%		36%
	Contaminació de l'aire	35%	36%	33%	21%	32%	27%	33%
	Residus	27%	28%	19%	24%	25%		26%
	Contaminació de l'aigua	16%	20%	16%	16%	11%		15%
	Conservació dels espais naturals i la biodiversitat	10%	3%	17%	14%	6%		9%
	Contaminació nuclear i química	7%	3%		3%	5%		5%
	Contaminació acústica (sorolls)	7%	2%	18%	1%	2%	27%	5%
	Escassetat d'aigua	3%	2%		7%	3%		3%
	Contaminació del mar i el litoral	3%	6%		4%	3%		3%
	Fenòmens meteorològics extrems	3%	2%		2%	2%		2%
	Mobilitat	2%	2%	12%	2%	2%		2%
	Efectes contaminació sobre la salut	1%	6%		1%	1%		1%
	Contaminació de les terres agrícoles i del menjar	1%	2%			0%		1%
	Contaminació lumínica	0%			2%	0%		0%
	Altres	5%	4%		4%	7%		5%
	Cap problema	4%	3%	5%	1%	9%		5%
Ns/Nc	3%	3%	16%	0%	5%		3%	

Nota: en color blau s'han marcat les diferències significatives per damunt del global de la mostra

Figura 3.6 Principals problemes ambientals, segons el lloc de naixement dels consultats

		Lloc de naixement					Total
		A Catalunya	En altres CCAA	A la UE	Fora de la UE	Ns/Nc	
Problemes ambientals	Contaminació en general	37%	39%	14%	33%	39%	37%
	Canvi climàtic / efecte hivernacle	39%	27%	9%	37%	55%	36%
	Contaminació de l'aire	33%	34%	36%	31%	45%	33%
	Residus	26%	24%	26%	31%		26%
	Contaminació de l'aigua	15%	16%		6%		15%
	Conservació dels espais naturals i la biodiversitat	9%	8%		13%		9%
	Contaminació nuclear i química	6%	3%	8%	9%		5%
	Contaminació acústica (sorolls)	4%	4%	12%	23%		5%
	Escassetat d'aigua	3%	4%	3%			3%
	Contaminació del mar i el litoral	4%	2%		2%		3%
	Fenòmens meteorològics extrems	2%	1%		10%		2%
	Mobilitat	2%	3%	4%			2%
	Efectes contaminació sobre la salut	2%	1%				1%
	Contaminació de les terres agrícoles i del menjar	1%	1%		1%		1%
	Contaminació lumínica	0%					0%
	Altres	5%	8%				5%
Cap problema	5%	6%	1%	2%		5%	
Ns/Nc	3%	2%	22%	1%		3%	

Nota: en color blau s'han marcat les diferències significatives per damunt del global de la mostra

Figura 3.7 Principals problemes ambientals, segons els anys que fa que viuen a Catalunya els consultats

		Anys que fa que viu a Catalunya					Total
		Des de sempre / hi va néixer	Més de 30 anys	Entre 10 i 30 anys	Menys de 10 anys	Ns/Nc	
Problemes ambientals	Contaminació en general	37%	38%	42%	13%	39%	37%
	Canvi climàtic / efecte hivernacle	39%	18%	36%	57%	55%	36%
	Contaminació de l'aire	33%	36%	30%	35%	45%	33%
	Residus	26%	23%	30%	27%		26%
	Conservació dels espais naturals i la biodiversitat	9%	8%	9%	7%		9%
	Contaminació de l'aigua	15%	13%	12%	22%		15%
	Contaminació del mar i el litoral	4%	1%	4%			3%
	Contaminació acústica (sorolls)	4%	4%	9%	20%		5%
	Contaminació nuclear i química	6%	3%	9%			5%
	Fenòmens meteorològics extrems	2%	2%	1%	7%		2%
	Escassetat d'aigua	3%	3%	3%	6%		3%
	Contaminació de les terres agrícoles i del menjar	1%	1%	1%			1%
	Efectes contaminació sobre la salut	2%	0%	1%			1%
	Mobilitat	2%	3%	3%			2%
	Contaminació lumínica	0%					0%
	Altres	5%	8%	4%			5%
Cap problema	5%	8%	1%			5%	
Ns/Nc	3%	2%	6%	7%		3%	

Nota: en color blau s'han marcat les diferències significatives per damunt del global de la mostra

Figura 3.8 Principals problemes ambientals, segons l'idioma dels consultats

		Idioma que parla a casa					Total
		Català	Castellà	Català i castellà	Altres	NC	
Problemes ambientals	Contaminació en general	33%	40%	41%	10%	32%	37%
	Canvi climàtic / efecte hivernacle	39%	31%	38%	46%		36%
	Contaminació de l'aire	34%	35%	28%	18%	56%	33%
	Residus	30%	21%	26%		23%	26%
	Contaminació de l'aigua	16%	14%	12%	2%	21%	15%
	Conservació dels espais naturals i la biodiversitat	8%	9%	12%	2%	21%	9%
	Contaminació nuclear i química	7%	5%	4%			5%
	Contaminació acústica (sorolls)	4%	5%	6%	14%		5%
	Escassetat d'aigua	3%	3%	5%	4%		3%
	Contaminació del mar i el litoral	4%	2%	4%			3%
	Fenòmens meteorològics extrems	1%	3%	3%	6%		2%
	Mobilitat	2%	3%	2%			2%
	Efectes contaminació sobre la salut	2%	1%	1%			1%
	Contaminació de les terres agrícoles i del menjar	1%	1%	2%			1%
	Contaminació lumínica	0%	0%				0%
	Altres	6%	3%	5%			5%
	Cap problema	5%	4%	6%	4%		5%
Ns/Nc	3%	5%	1%	15%	12%	3%	

Nota: en color blau s'han marcat les diferències significatives per damunt del global de la mostra

Figura 3.9 Principals problemes ambientals, segons la freqüència de connexió a Internet dels consultats

		Freqüència d'ús d'Internet					Total
		Cada dia	Un o més cops a la setmana	Menys d'un cop a la setmana	Mai	Ns/ Nc	
Problemes ambientals	Contaminació en general	38%	35%	32%	32%	31%	37%
	Canvi climàtic / efecte hivernacle	39%	32%	26%	24%	28%	36%
	Contaminació de l'aire	33%	26%	53%	31%	17%	33%
	Residus	27%	31%	22%	18%	17%	26%
	Contaminació de l'aigua	16%	13%	15%	11%		15%
	Conservació dels espais naturals i la biodiversitat	10%	4%	6%	5%	13%	9%
	Contaminació nuclear i química	6%	3%	4%	4%		5%
	Contaminació acústica (sorolls)	5%	0%	5%	3%	11%	5%
	Escassetat d'aigua	4%	4%	3%	1%		3%
	Contaminació del mar i el litoral	3%	4%	4%	4%		3%
	Fenòmens meteorològics extrems	2%	1%	4%	2%		2%
	Mobilitat	2%	2%		3%		2%
	Efectes contaminació sobre la salut	1%	2%		1%		1%
	Contaminació de les terres agrícoles i del menjar	1%	1%	4%	2%		1%
	Contaminació lumínica	0%	0%				0%
	Altres	5%	10%	1%	3%		5%
	Cap problema	4%	5%	5%	11%	16%	5%
Ns/Nc	3%	4%	3%	7%	6%	3%	

Nota: en color blau s'han marcat les diferències significatives per damunt del global de la mostra

Figura 3.10 Principals problemes ambientals, segons la província de residència dels consultats

		Província				Total
		Barcelona	Girona	Lleida	Tarragona	
Problemes ambientals	Contaminació en general	38%	38%	30%	31%	37%
	Canvi climàtic / efecte hivernacle	39%	31%	36%	24%	36%
	Contaminació de l'aire	36%	21%	36%	22%	33%
	Residus	27%	26%	28%	15%	26%
	Contaminació de l'aigua	15%	9%	20%	13%	15%
	Conservació dels espais naturals i la biodiversitat	10%	10%	4%	7%	9%
	Contaminació nuclear i química	2%	5%	8%	27%	5%
	Contaminació acústica (sorolls)	5%	2%	9%	1%	5%
	Escassetat d'aigua	3%	8%	4%	2%	3%
	Contaminació del mar i el litoral	3%	3%	5%	4%	3%
	Fenòmens meteorològics extrems	2%	3%	2%	2%	2%
	Mobilitat	2%	2%	0%	5%	2%
	Efectes contaminació sobre la salut	1%	1%	1%	1%	1%
	Contaminació de les terres agrícoles i del menjar	1%	1%	1%		1%
	Contaminació lumínica	0%		1%		0%
	Altres	5%	3%	8%	4%	5%
	Cap problema	4%	8%	5%	7%	5%
Ns/Nc	3%	5%	4%	2%	3%	

Nota: en color blau s'han marcat les diferències significatives per damunt del global de la mostra

Figura 3.11 Principals problemes ambientals, segons la grandària del municipi de residència dels consultats

		Grandària del municipi					Total
		Fins a 2000	2001 a 5000	5001 a 10000	10001 a 50000	Més de 50000	
Problemes ambientals	Contaminació en general	24%	28%	33%	37%	39%	37%
	Canvi climàtic / efecte hivernacle	34%	24%	42%	33%	38%	36%
	Contaminació de l'aire	28%	30%	29%	31%	35%	33%
	Residus	18%	24%	27%	26%	26%	26%
	Contaminació de l'aigua	11%	11%	14%	15%	15%	15%
	Conservació dels espais naturals i la biodiversitat	6%	6%	11%	10%	9%	9%
	Contaminació nuclear i química	14%	4%	7%	8%	4%	5%
	Contaminació acústica (sorolls)	3%	2%	1%	5%	6%	5%
	Escassetat d'aigua	10%	6%	3%	2%	3%	3%
	Contaminació del mar i el litoral	4%	5%		4%	3%	3%
	Fenòmens meteorològics extrems	3%	3%	1%	2%	3%	2%
	Mobilitat		1%	1%	3%	2%	2%
	Efectes contaminació sobre la salut	5%		1%	1%	2%	1%
	Contaminació de les terres agrícoles i del menjar	1%		0%	1%	1%	1%
	Contaminació lumínica	1%		0%		0%	0%
	Altres	2%	6%	5%	6%	5%	5%
	Cap problema	6%	17%	4%	4%	4%	5%
Ns/Nc	6%	1%	7%	4%	3%	3%	

Nota: en color blau s'han marcat les diferències significatives per damunt del global de la mostra

3.2 Estat ambiental del municipi

En aquest apartat analitzem les valoracions dels consultats envers diferents aspectes relacionats amb l'estat ambiental del seu municipi.

Figura 3.12 Podria valorar de l'1 al 10 l'estat ambiental del seu municipi en relació a QUALITAT DE L'AIRE



Figura 3.13 Podria valorar de l'1 al 10 l'estat ambiental del seu municipi en relació al NIVELL DE CONTAMINACIÓ ACÚSTICA



Figura 3.14 Podria valorar de l'1 al 10 l'estat ambiental del seu municipi en relació a la CONSERVACIÓ DELS ESPAIS NATURALS I DE LA BIODIVERSITAT

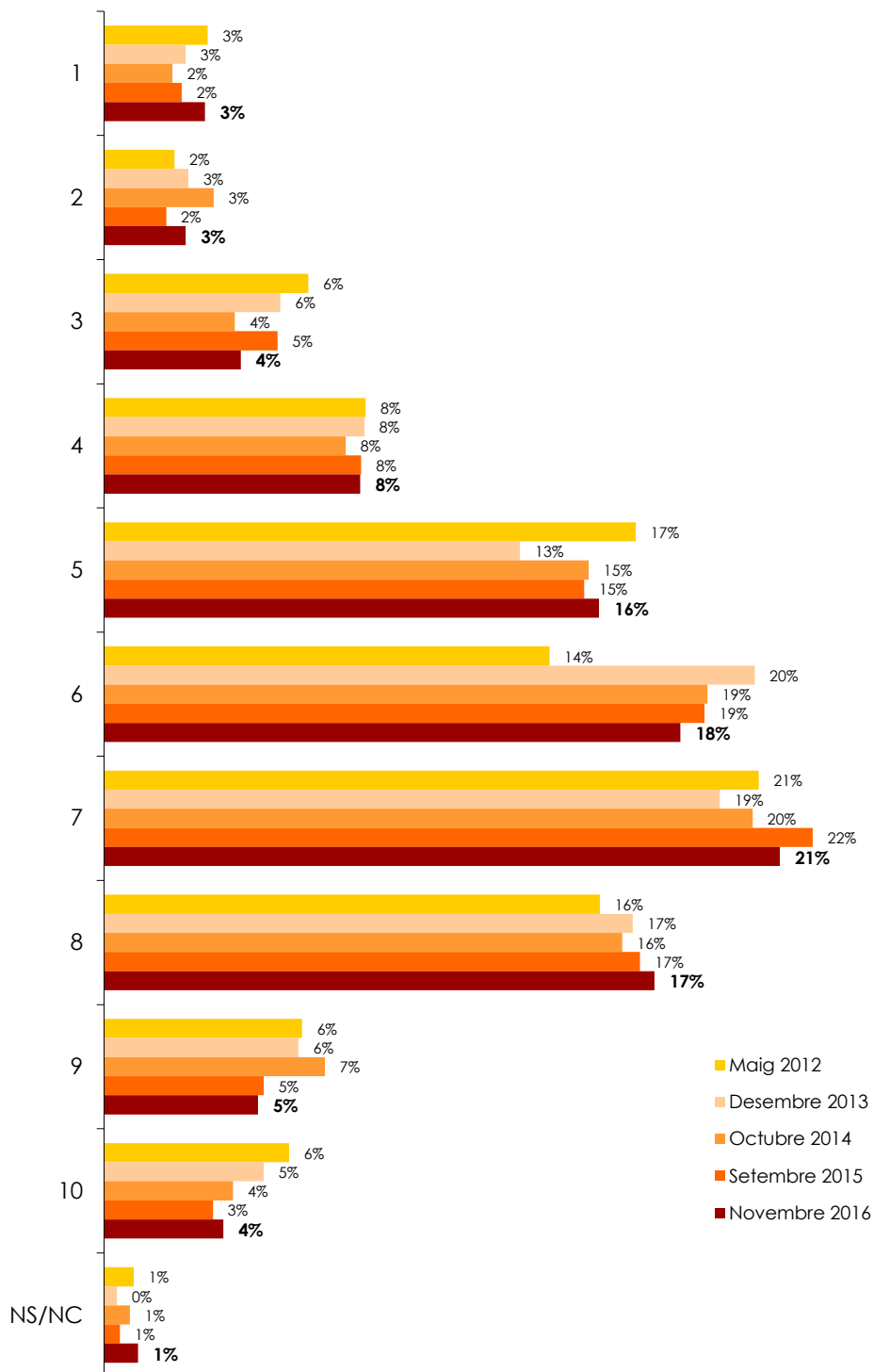

Figura 3.15 Podria valorar de l'1 al 10 l'estat ambiental del seu municipi en relació a la QUALITAT DELS RIUS I RIERES

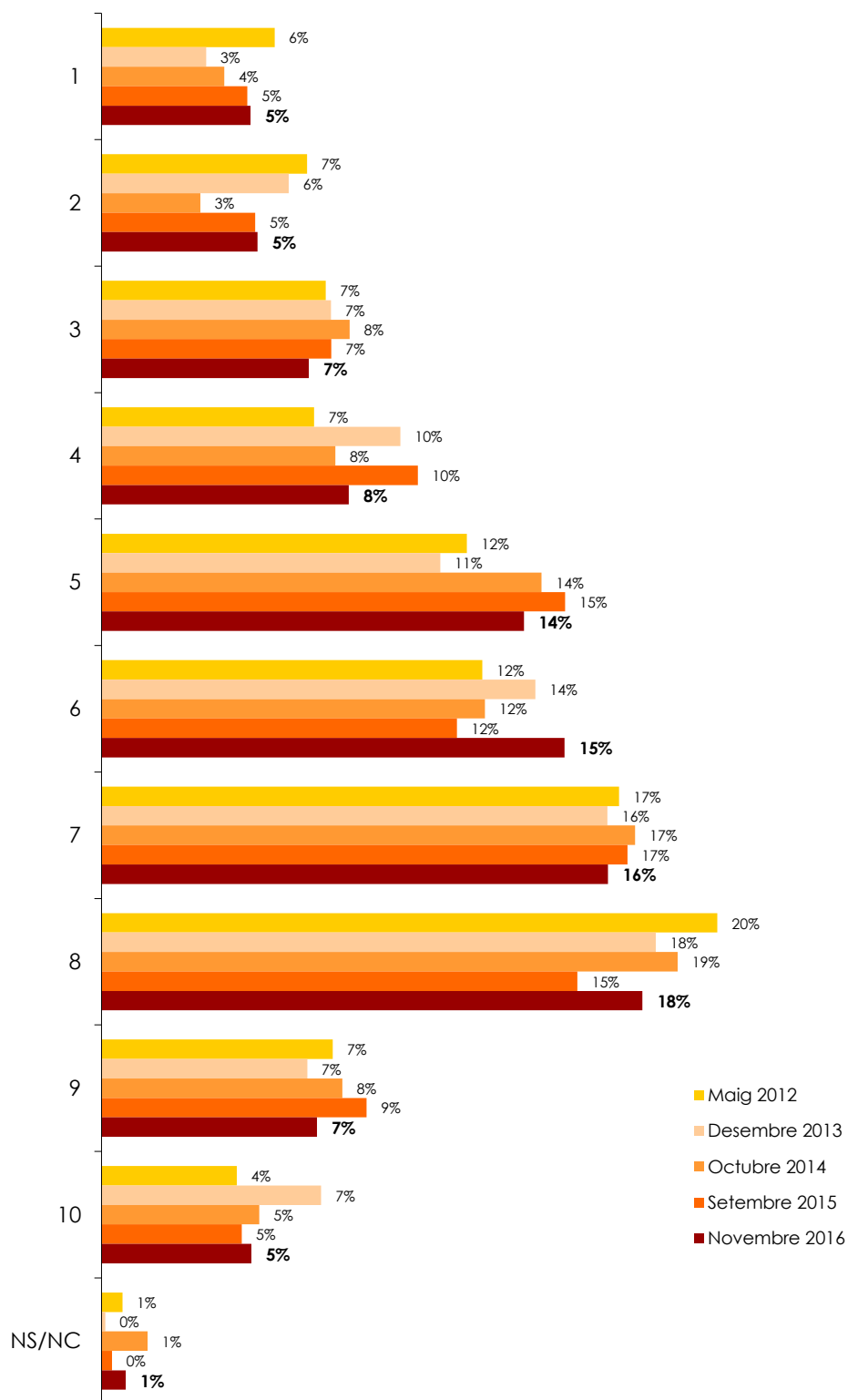

Figura 3.16 Podria valorar de l'1 al 10 l'estat ambiental del seu municipi en relació a la QUALITAT DEL PAISATGE

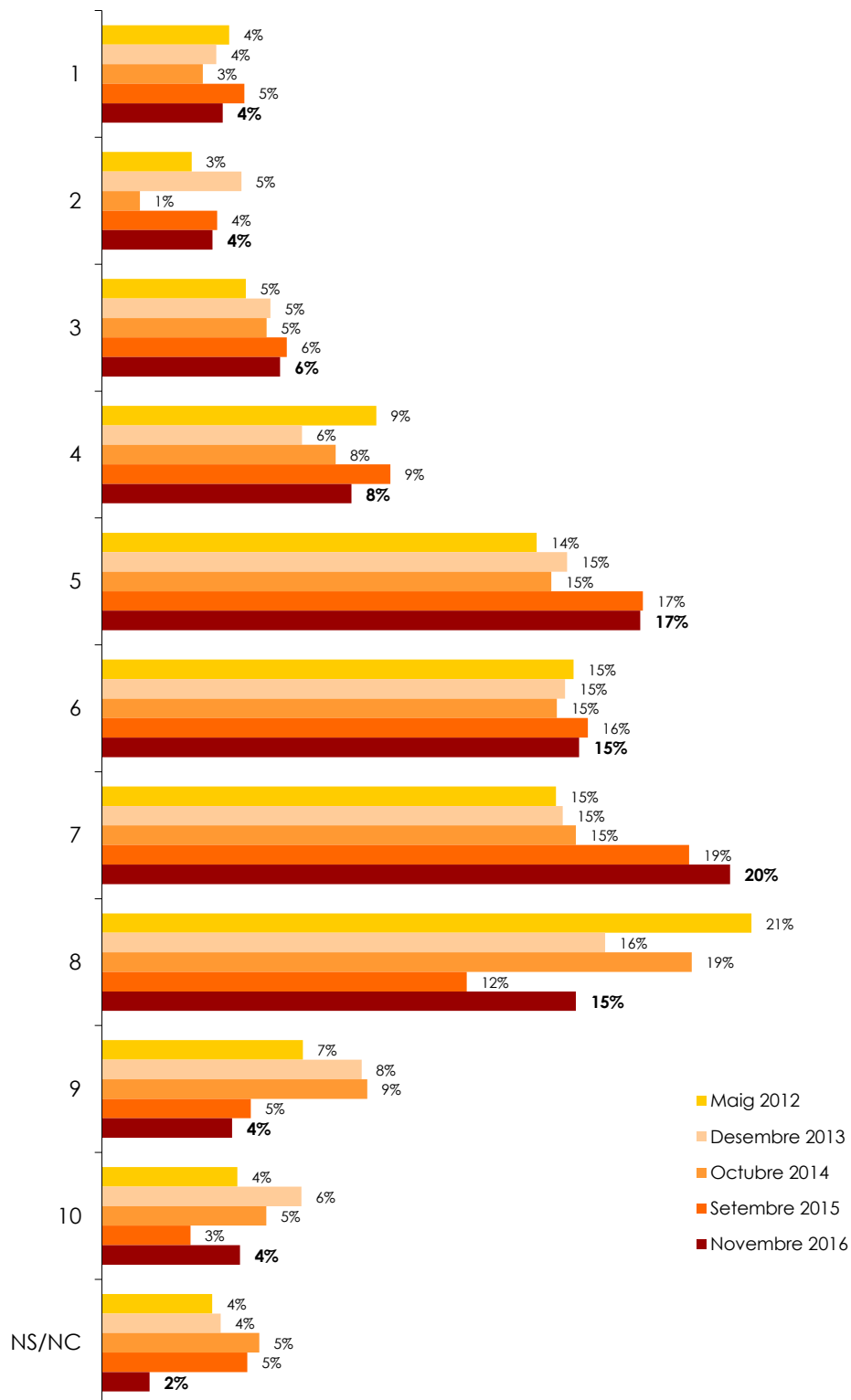

Per poder facilitar l'anàlisi comparatiu, s'han agrupat les valoracions obtingudes per les persones consultades. Les equivalències són:

- **Estat molt deficient:** valorat de l'1 al 3
- **Estat deficient:** valorat amb un 4 o 5
- **Estat normal:** valorat amb un 6
- **Estat bo:** valorat amb un 7 o 8
- **Estat excel·lent:** valorat amb un 9 o 10.

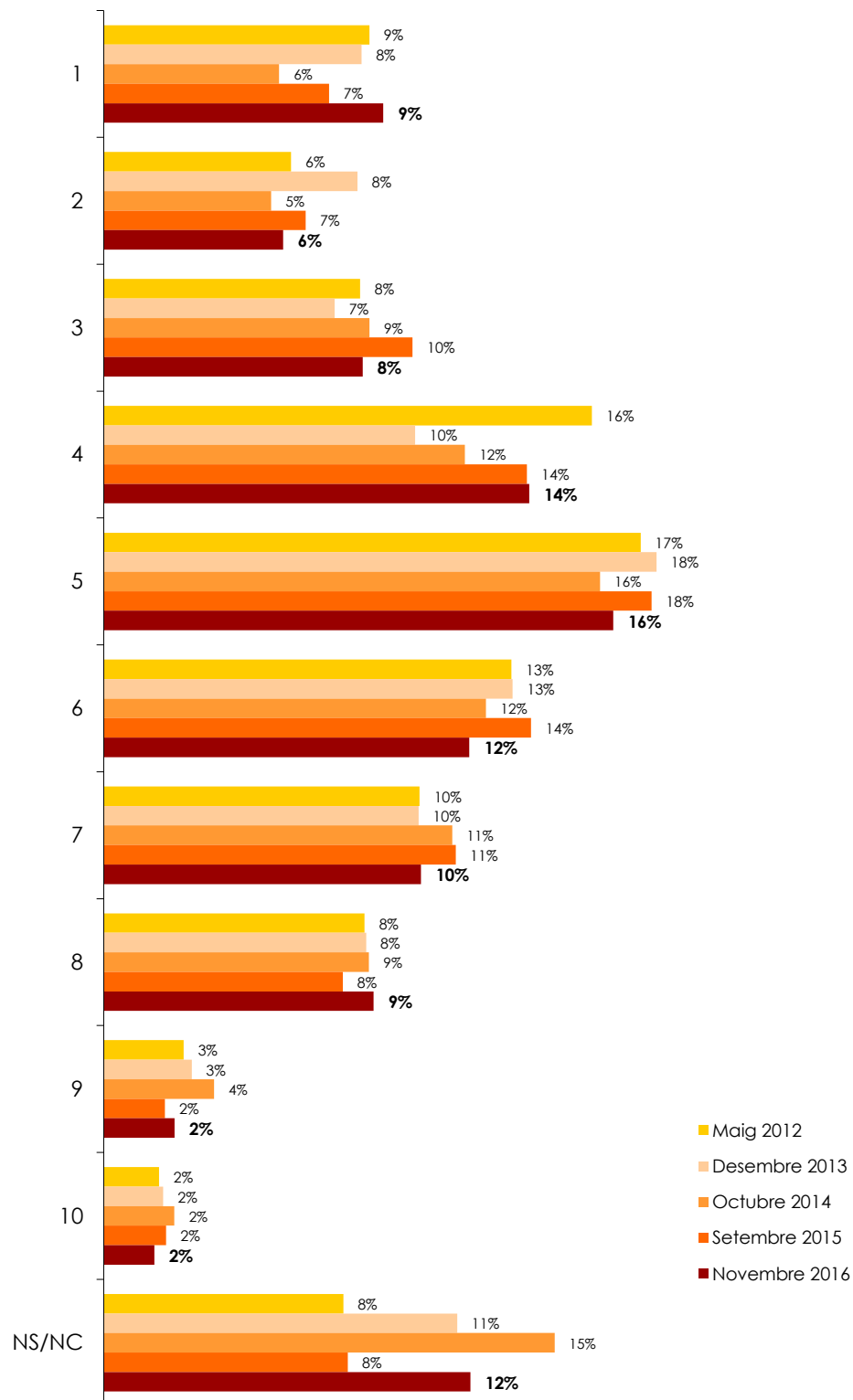
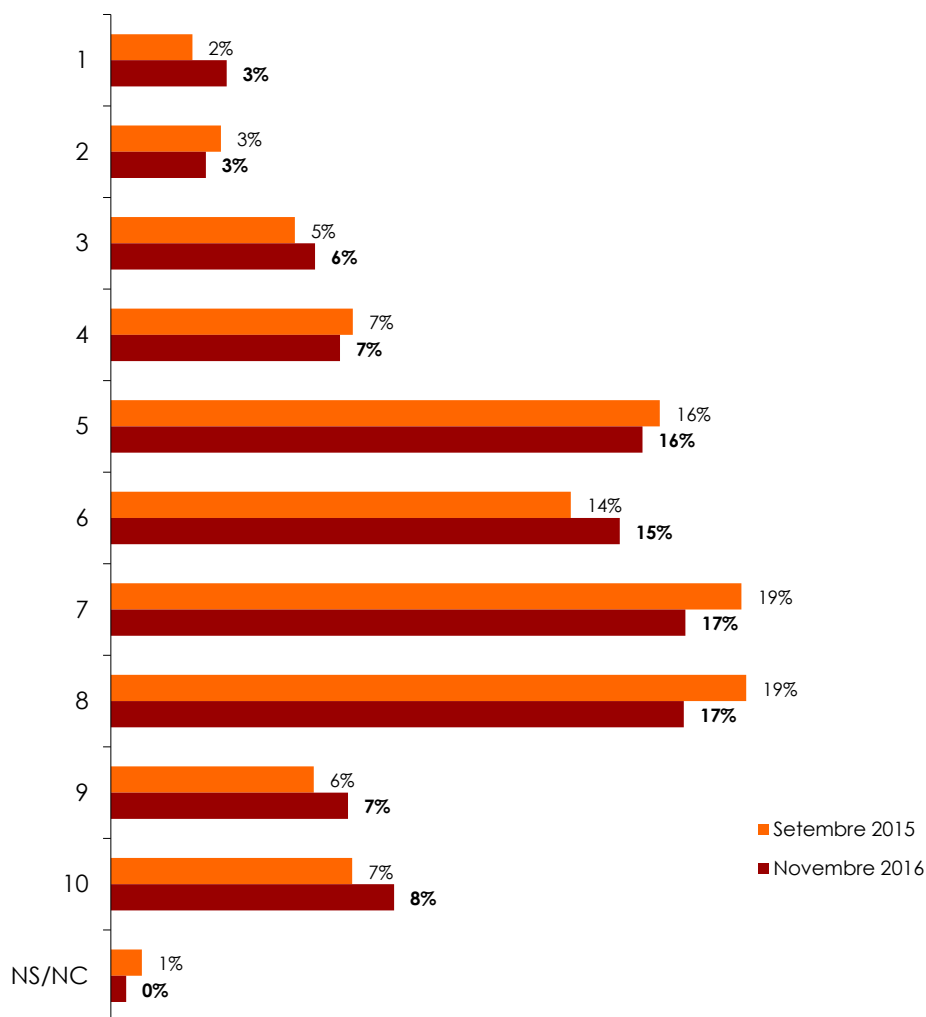
Figura 3.17 Valoració de l'estat ambiental del seu municipi en relació a la qualitat de l'aire



Figura 3.18 Valoració de l'estat ambiental del seu municipi en relació al nivell de contaminació acústica



Figura 3.19 Valoració de l'estat ambiental del seu municipi en relació a la conservació dels espais naturals i de la biodiversitat

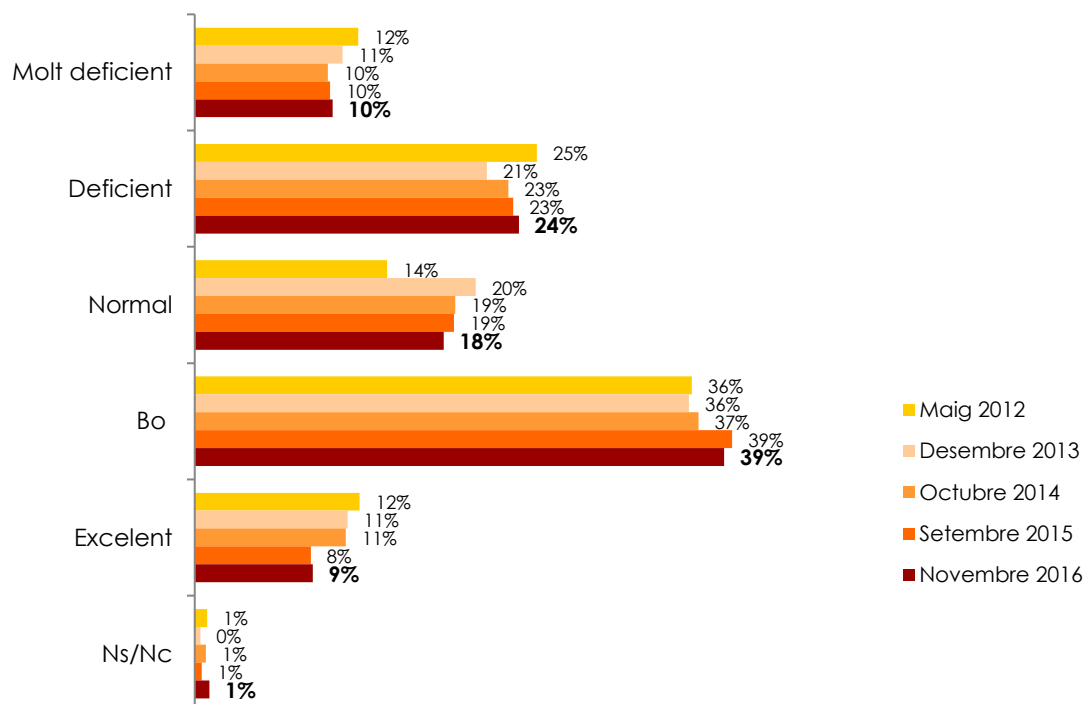

Figura 3.20 Valoració de l'estat ambiental del seu municipi en relació a la qualitat dels rius i rieres

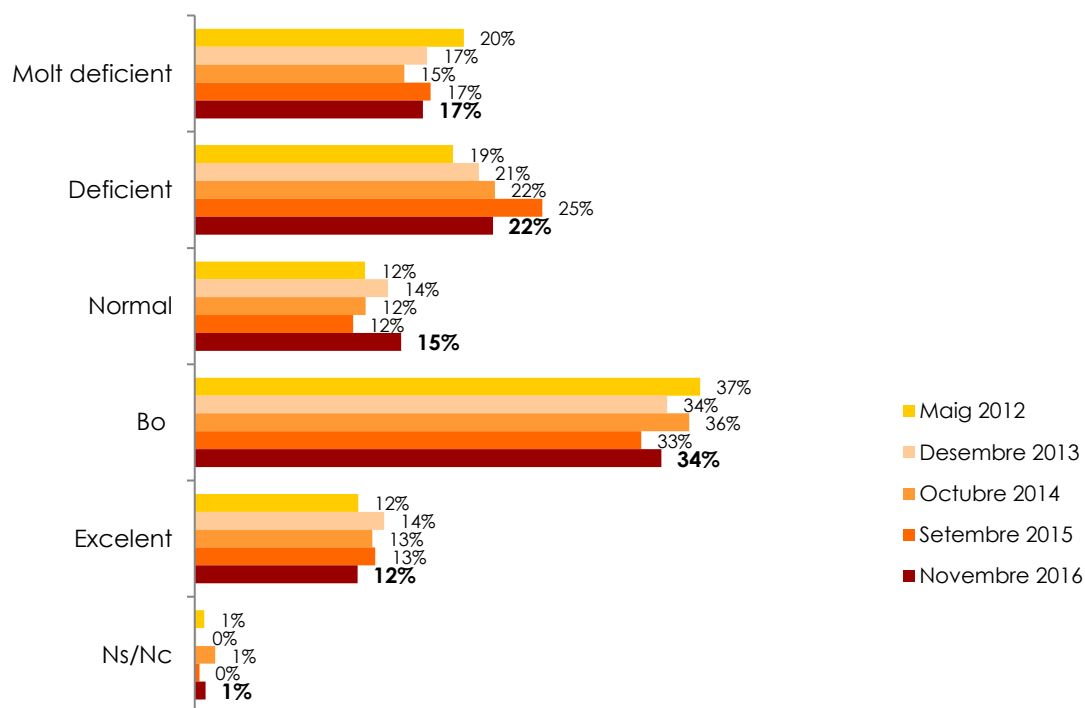

Figura 3.21 Valoració de l'estat ambiental del seu municipi en relació a la qualitat del paisatge

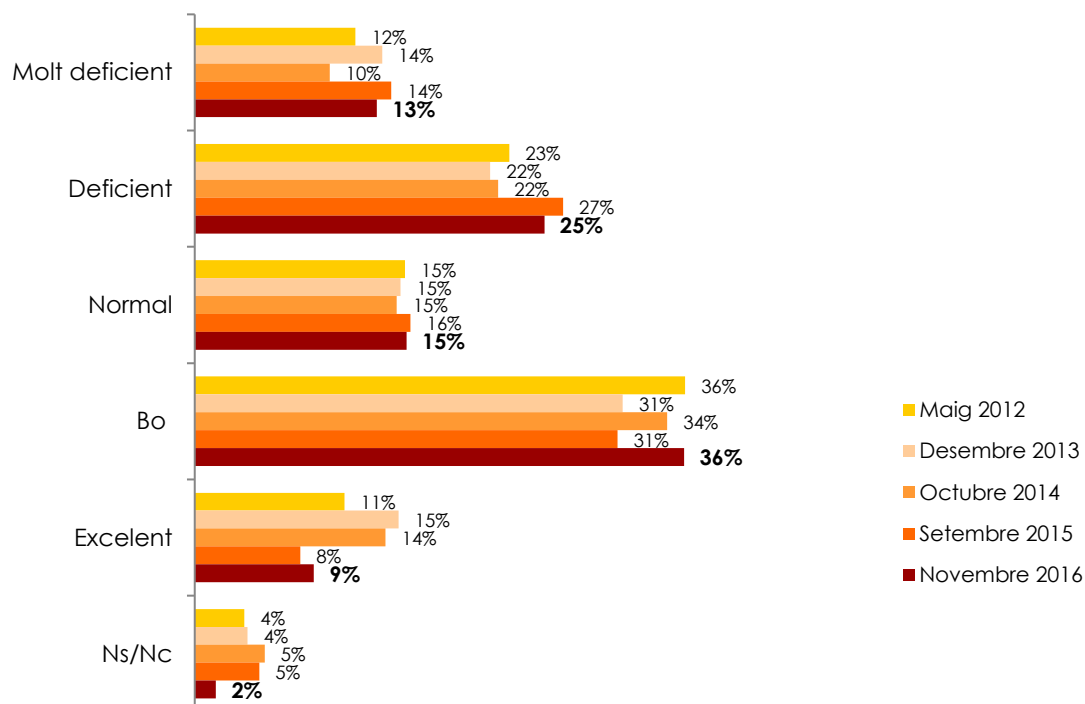

Figura 3.22 Valoració de l'estat ambiental del seu municipi en relació a...



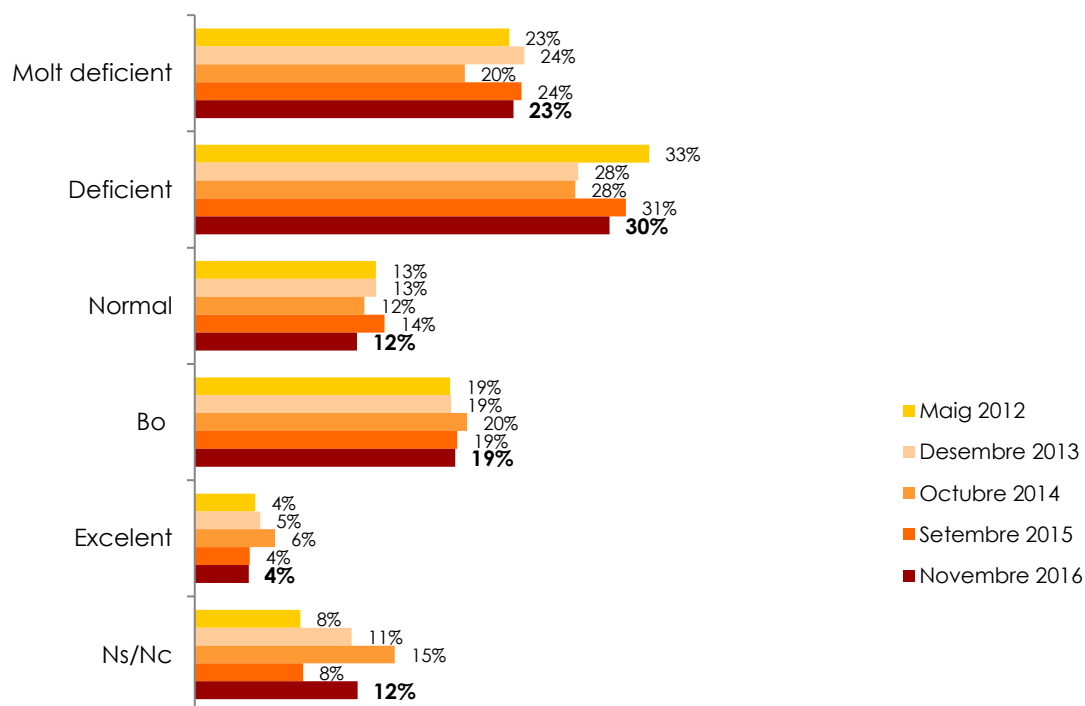

Destacar les variacions en la formulació d'aquesta pregunta:

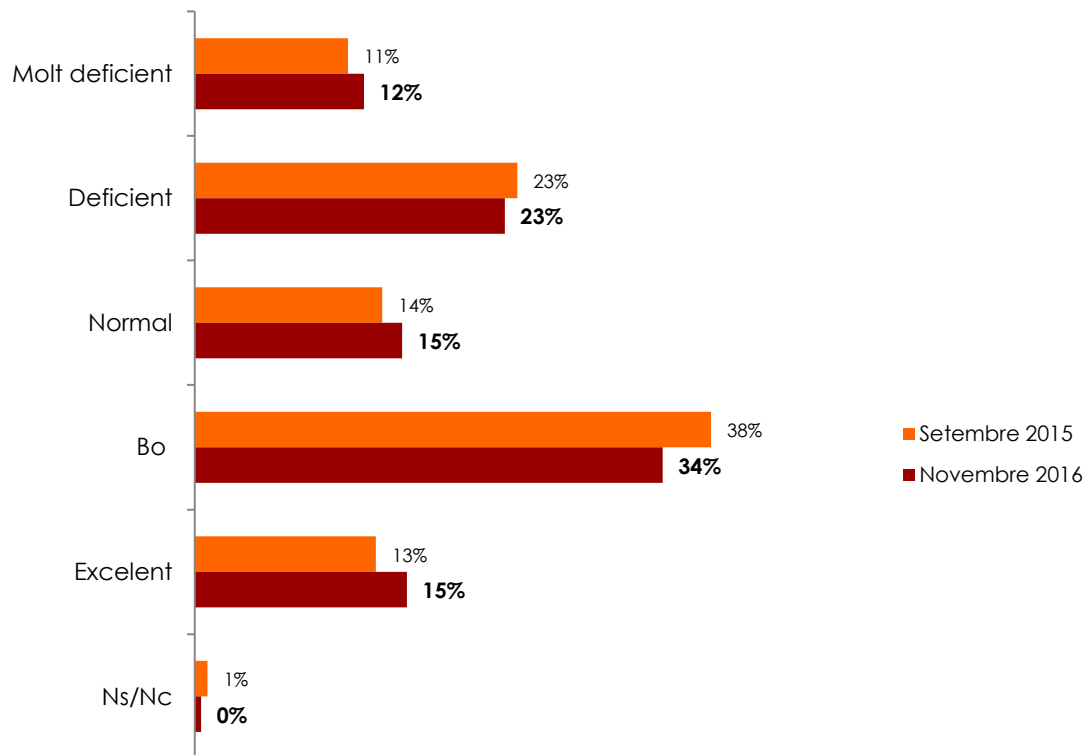
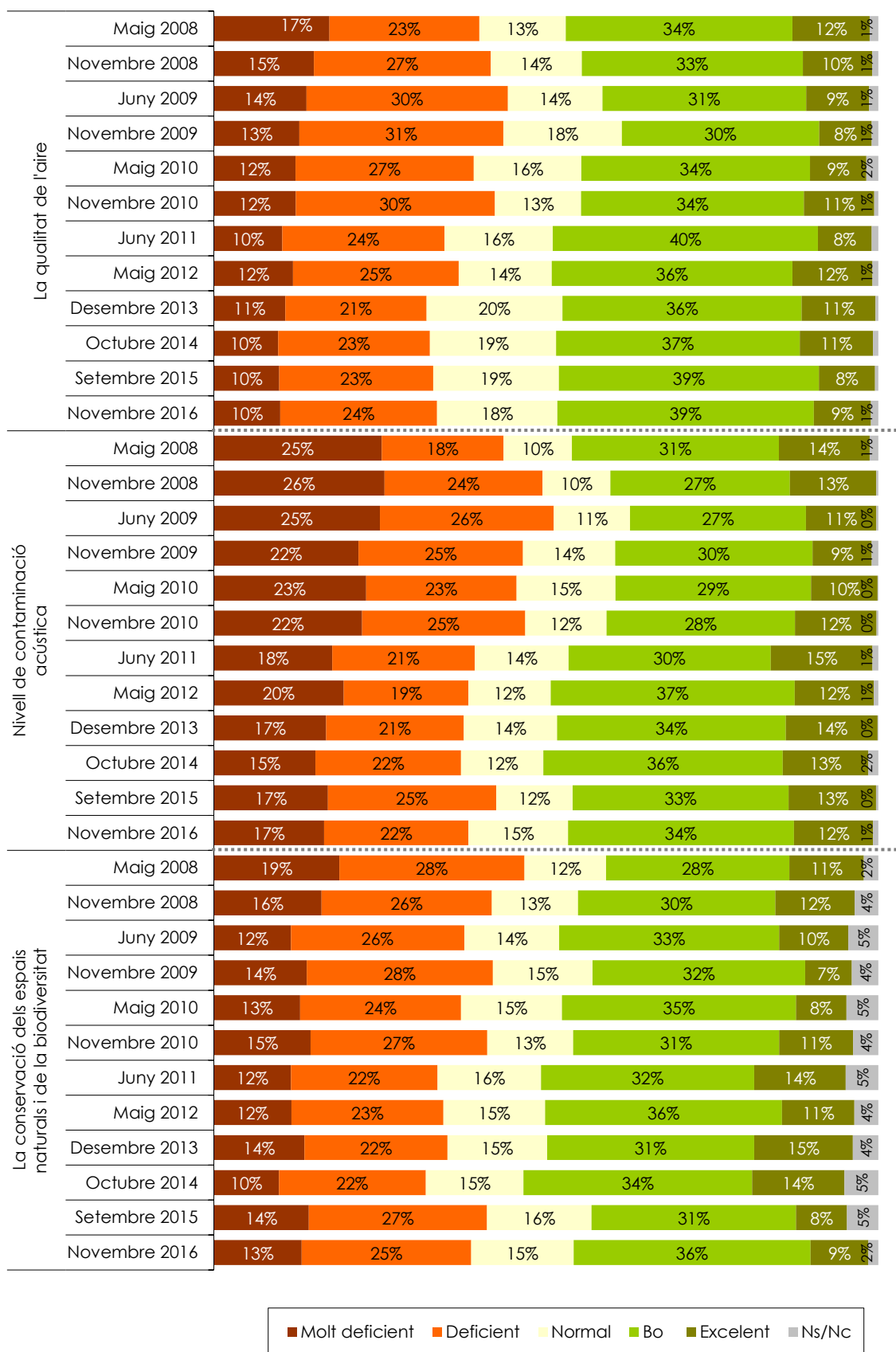
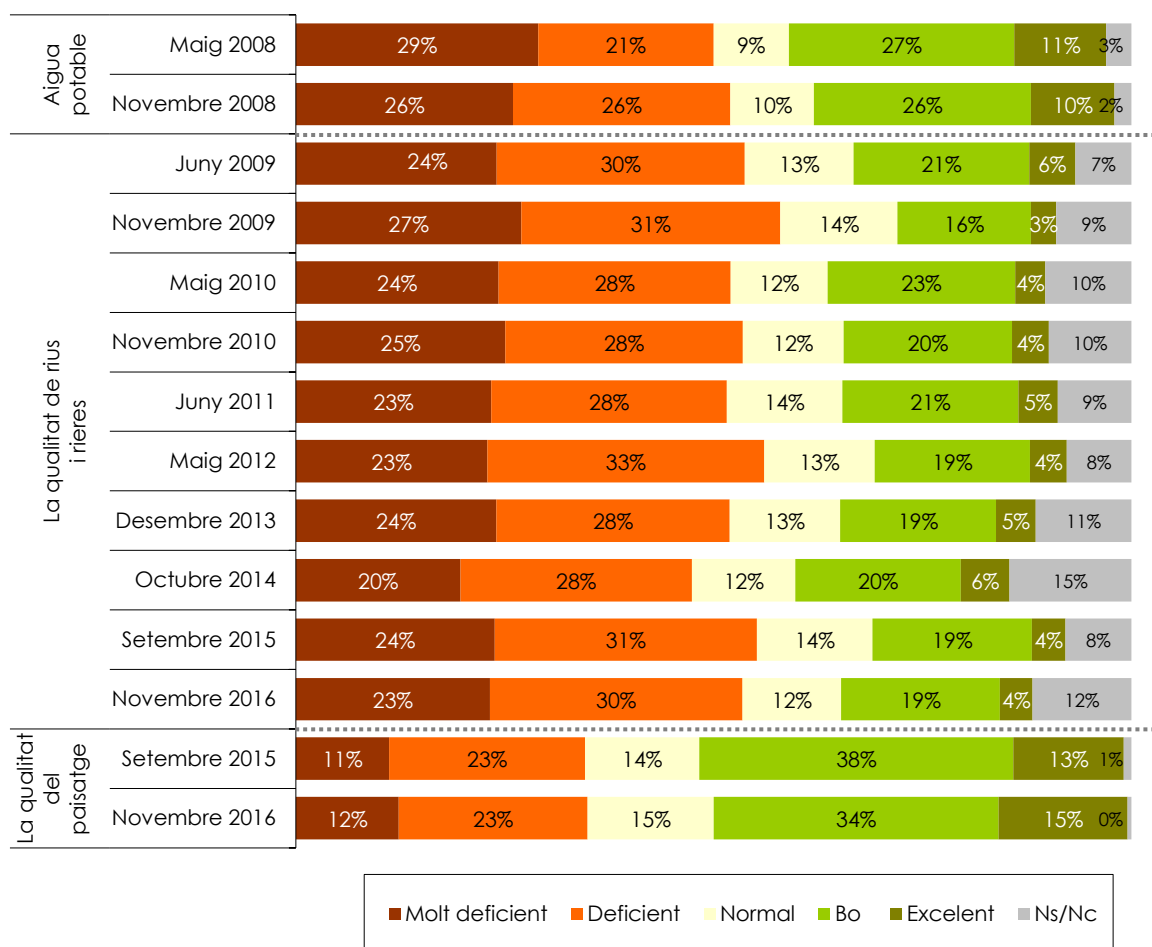
- ✓ En les primeres onades es va demanar als consultats que valoressin la qualitat del medi natural, a partir de 2008 que valoressin la qualitat de la qualitat de boscos i espais naturals , la passada onada en es va demanar la valoració de la conservació dels boscos, dels espais naturals i de la biodiversitat i, en aquesta onada s'ha demanat la valoració de la conservació dels espais naturals i de la biodiversitat.
- ✓ Per altra banda, pel que fa a la qualitat de rius i rieres, no es poden comparar les valoracions prèvies a 2008, ja que es demanava sobre la qualitat de l'aigua potable.
- ✓ Finalment, a partir de 2015 es va incorporar la valoració de la qualitat del paisatge.

Figura 3.23 Valoració de la qualitat de l'aire del seu municipi, segons els col·lectius consultats

		La qualitat de l'aire					
		Molt deficient	Deficient	Normal	Bo	Excel·lent	Ns/Nc
Sexe	Home	11%	22%	17%	38%	9%	2%
	Dona	9%	25%	19%	39%	8%	0%
Edat	16-29	16%	25%	15%	36%	6%	1%
	30-44	13%	29%	19%	31%	8%	1%
	45-64	8%	20%	19%	43%	10%	1%
	65-75	4%	21%	18%	45%	10%	2%
Nivell d'estudis	Nivell baix	9%	20%	16%	41%	13%	0%
	Nivell mig	11%	25%	19%	37%	8%	1%
	Nivell alt	10%	24%	19%	39%	7%	1%
Situació laboral	Ocupat	12%	23%	18%	37%	9%	1%
	Aturat	10%	29%	17%	31%	11%	2%
	Tasques de la llar		38%	26%	25%	10%	
	Estudiant	16%	26%	15%	39%	4%	
	Jubilat / pensionista	4%	21%	20%	44%	9%	1%
Lloc de naixement	A Catalunya	10%	23%	20%	38%	9%	1%
	En altres comunitats autònomes	10%	26%	15%	40%	8%	1%
	A la Unió Europea	5%	48%	6%	35%	1%	4%
	Fora de la Unió Europea	11%	20%	10%	45%	15%	
Anys que fa que viu a Catalunya	Des de sempre / hi va néixer	10%	23%	20%	38%	9%	1%
	Més de 30 anys	6%	23%	18%	43%	9%	2%
	Entre 10 i 30 anys	17%	22%	9%	44%	8%	
	Menys de 10 anys	15%	58%		19%	8%	
Idioma que parla a casa	Català	8%	19%	19%	42%	10%	2%
	Castellà	14%	29%	19%	31%	7%	0%
	Català i castellà	9%	22%	15%	45%	9%	
	Altres		60%	14%	24%	2%	
Freqüència d'ús d'Internet	Cada dia	12%	25%	17%	37%	8%	1%
	Un o més cops a la setmana	7%	13%	18%	51%	6%	4%
	Menys d'un cop a la setmana	4%	31%	24%	30%	12%	
	Mai	4%	19%	23%	40%	14%	1%
Total		10%	24%	18%	39%	9%	1%

Nota: en color blau s'han marcat les diferències significatives per damunt del global de la mostra

Figura 3.24 Valoració de la qualitat de l'aire del seu municipi, segons el lloc de residència dels consultats

		La qualitat de l'aire					
		Molt deficient	Deficient	Normal	Bo	Excel·lent	Ns/Nc
Província	Barcelona	11%	28%	20%	34%	5%	1%
	Girona	2%	10%	10%	58%	19%	
	Lleida	1%	5%	9%	60%	26%	
	Tarragona	15%	14%	18%	37%	15%	1%
Grandària del municipi	Fins a 2000	4%	3%	6%	50%	34%	3%
	2001 a 5000		8%	5%	64%	23%	
	5001 a 10000	5%	9%	13%	55%	18%	
	de 10001 a 50000	4%	19%	18%	46%	10%	1%
	Més de 50000	15%	31%	21%	29%	3%	1%
Total		10%	24%	18%	39%	9%	1%

Nota: en color blau s'han marcat les diferències significatives per damunt del global de la mostra

Figura 3.25 Valoració del nivell de contaminació acústica del seu municipi, segons el lloc de residència dels consultats

		Nivell de contaminació acústica					
		Molt deficient	Deficient	Normal	Bo	Excel·lent	Ns/Nc
Província	Barcelona	20%	23%	15%	32%	9%	1%
	Girona	6%	19%	16%	41%	17%	1%
	Lleida	4%	13%	8%	49%	26%	
	Tarragona	11%	19%	16%	33%	21%	1%
Grandària del municipi	Fins a 2000	8%	8%	5%	36%	43%	1%
	2001 a 5000	8%	12%	8%	44%	28%	
	5001 a 10000	10%	9%	15%	43%	22%	
	de 10001 a 50000	9%	22%	14%	42%	12%	2%
	Més de 50000	23%	26%	17%	27%	6%	1%
Total		17%	22%	15%	34%	12%	1%

Nota: en color blau s'han marcat les diferències significatives per damunt del global de la mostra

Figura 3.26 Valoració del nivell de contaminació acústica del seu municipi, segons els col·lectius consultats

		Nivell de contaminació acústica					
		Molt deficient	Deficient	Normal	Bo	Excel·lent	Ns/Nc
Sexe	Home	20%	21%	14%	35%	11%	1%
	Dona	14%	22%	16%	33%	13%	1%
Edat	16-29	18%	19%	20%	33%	10%	
	30-44	20%	22%	17%	32%	9%	0%
	45-64	16%	21%	14%	35%	13%	1%
	65-75	12%	25%	9%	37%	15%	2%
Nivell d'estudis	Nivell baix	14%	24%	9%	35%	17%	2%
	Nivell mig	19%	20%	15%	35%	11%	0%
	Nivell alt	14%	23%	20%	33%	10%	0%
Situació laboral	Ocupat	18%	22%	16%	33%	11%	0%
	Aturat	15%	20%	18%	29%	15%	2%
	Tasques de la llar	15%	27%	13%	26%	19%	
	Estudiant	22%	16%	20%	36%	7%	
	Jubilat / pensionista	13%	24%	11%	37%	14%	1%
Lloc de naixement	A Catalunya	17%	21%	15%	34%	12%	0%
	En altres comunitats autònomes	17%	22%	16%	35%	9%	2%
	A la Unió Europea	11%	34%	7%	20%	21%	6%
	Fora de la Unió Europea	19%	23%	18%	26%	14%	
Anys que fa que viu a Catalunya	Des de sempre / hi va néixer	17%	21%	15%	34%	12%	0%
	Més de 30 anys	15%	24%	12%	36%	10%	3%
	Entre 10 i 30 anys	23%	17%	17%	32%	12%	
	Menys de 10 anys	15%	28%	33%	13%	11%	
Idioma que parla a casa	Català	13%	21%	17%	35%	14%	1%
	Castellà	21%	24%	11%	33%	10%	1%
	Català i castellà	17%	20%	17%	35%	10%	1%
	Altres	6%	28%	7%	37%	13%	8%
Freqüència d'ús d'Internet	Cada dia	18%	22%	17%	32%	10%	0%
	Un o més cops a la setmana	8%	16%	11%	48%	14%	3%
	Menys d'un cop a la setmana	12%	28%	7%	38%	15%	
	Mai	16%	18%	8%	35%	21%	2%
Total		17%	22%	15%	34%	12%	1%

Nota: en color blau s'han marcat les diferències significatives per damunt del global de la mostra

Figura 3.27 Valoració de la conservació dels espais naturals i de la biodiversitat del seu municipi, segons els col·lectius consultats

		La conservació dels espais naturals i de la biodiversitat					
		Molt deficient	Deficient	Normal	Bo	Excel·lent	Ns/Nc
Sexe	Home	13%	21%	15%	42%	8%	1%
	Dona	13%	30%	16%	30%	9%	2%
Edat	16-29	11%	23%	20%	36%	8%	2%
	30-44	18%	29%	14%	31%	8%	1%
	45-64	12%	21%	15%	42%	10%	1%
	65-75	12%	30%	14%	33%	8%	3%
Nivell d'estudis	Nivell baix	13%	26%	14%	34%	10%	3%
	Nivell mig	12%	22%	16%	39%	10%	1%
	Nivell alt	15%	32%	15%	31%	5%	1%
Situació laboral	Ocupat	15%	24%	16%	35%	9%	1%
	Aturat	10%	33%	5%	37%	16%	0%
	Tasques de la llar	9%	27%	10%	48%	7%	
	Estudiant	10%	24%	24%	34%	4%	3%
	Jubilat / pensionista	12%	27%	15%	36%	7%	3%
Lloc de naixement	A Catalunya	13%	26%	15%	37%	8%	2%
	En altres comunitats autònomes	13%	27%	17%	32%	9%	2%
	A la Unió Europea	15%	16%	33%	34%	1%	
	Fora de la Unió Europea	6%	21%	19%	33%	22%	
Anys que fa que viu a Catalunya	Des de sempre / hi va néixer	13%	26%	15%	37%	8%	2%
	Més de 30 anys	11%	31%	16%	31%	10%	1%
	Entre 10 i 30 anys	12%	16%	24%	39%	9%	
	Menys de 10 anys	21%	10%	24%	25%	13%	7%
Idioma que parla a casa	Català	12%	24%	16%	38%	8%	2%
	Castellà	17%	27%	13%	33%	9%	1%
	Català i castellà	11%	28%	17%	34%	9%	1%
	Altres	6%	12%	36%	45%	2%	
Freqüència d'ús d'Internet	Cada dia	14%	26%	16%	36%	7%	1%
	Un o més cops a la setmana	9%	19%	18%	40%	15%	
	Menys d'un cop a la setmana	13%	29%	11%	34%	13%	
	Mai	13%	24%	15%	31%	12%	5%
Total		13%	25%	15%	36%	9%	2%

Nota: en color blau s'han marcat les diferències significatives per damunt del global de la mostra

Figura 3.28 Valoració de la conservació dels espais naturals i de la biodiversitat del seu municipi, segons el lloc de residència dels consultats

		La conservació dels espais naturals i de la biodiversitat					
		Molt deficient	Deficient	Normal	Bo	Excel·lent	Ns/Nc
Província	Barcelona	15%	27%	16%	34%	6%	1%
	Girona	4%	21%	12%	47%	15%	1%
	Lleida	4%	18%	11%	49%	17%	1%
	Tarragona	16%	21%	15%	32%	13%	4%
Grandària del municipi	Fins a 2000	6%	13%	10%	45%	26%	1%
	2001 a 5000	4%	13%	13%	50%	17%	2%
	5001 a 10000	8%	16%	12%	48%	15%	1%
	de 10001 a 50000	9%	21%	19%	41%	9%	1%
	Més de 50000	18%	32%	15%	29%	5%	2%
Total		13%	25%	15%	36%	9%	2%

Nota: en color blau s'han marcat les diferències significatives per damunt del global de la mostra

Figura 3.29 Valoració de la qualitat dels rius i rieres del seu municipi, segons el lloc de residència dels consultats

		La qualitat dels rius i rieres					
		Molt deficient	Deficient	Normal	Bo	Excel·lent	Ns/Nc
Província	Barcelona	24%	33%	11%	17%	3%	12%
	Girona	15%	25%	19%	28%	4%	9%
	Lleida	13%	20%	12%	39%	9%	7%
	Tarragona	29%	24%	10%	16%	6%	15%
Grandària del municipi	Fins a 2000	19%	21%	13%	25%	8%	15%
	2001 a 5000	11%	19%	12%	33%	9%	17%
	5001 a 10000	14%	30%	11%	34%	4%	6%
	de 10001 a 50000	24%	25%	14%	24%	4%	10%
	Més de 50000	26%	35%	11%	12%	3%	13%
Total		23%	30%	12%	19%	4%	12%

Nota: en color blau s'han marcat les diferències significatives per damunt del global de la mostra

Figura 3.30 Valoració de la qualitat dels rius i rieres del seu municipi, segons els col·lectius consultats

		La qualitat dels rius i rieres					
		Molt deficient	Deficient	Normal	Bo	Excel·lent	Ns/Nc
Sexe	Home	22%	28%	14%	21%	5%	11%
	Dona	24%	32%	10%	17%	3%	13%
Edat	16-29	29%	31%	14%	14%	3%	9%
	30-44	26%	36%	12%	16%	3%	7%
	45-64	21%	26%	12%	25%	4%	11%
	65-75	18%	27%	9%	18%	6%	22%
Nivell d'estudis	Nivell baix	26%	24%	8%	22%	6%	14%
	Nivell mig	21%	29%	14%	20%	4%	11%
	Nivell alt	25%	37%	10%	14%	3%	11%
Situació laboral	Ocupat	23%	33%	12%	19%	4%	9%
	Aturat	24%	36%	10%	18%	3%	9%
	Tasques de la llar	24%	38%	7%	14%	3%	14%
	Estudiant	28%	31%	19%	13%	1%	8%
	Jubilat / pensionista	22%	23%	10%	21%	5%	19%
Lloc de naixement	A Catalunya	23%	32%	12%	20%	4%	10%
	En altres comunitats autònomes	26%	27%	9%	17%	4%	17%
	A la Unió Europea	26%	21%	15%	14%	9%	15%
	Fora de la Unió Europea	21%	22%	17%	17%	4%	19%
Anys que fa que viu a Catalunya	Des de sempre / hi va néixer	23%	32%	12%	20%	4%	10%
	Més de 30 anys	26%	24%	8%	18%	6%	17%
	Entre 10 i 30 anys	26%	30%	13%	15%	1%	15%
	Menys de 10 anys	17%	28%	17%	12%	6%	20%
Idioma que parla a casa	Català	20%	32%	12%	19%	5%	13%
	Castellà	30%	29%	10%	19%	3%	10%
	Català i castellà	21%	30%	12%	19%	4%	13%
	Altres	14%	34%	33%	6%	13%	
Freqüència d'ús d'Internet	Cada dia	24%	31%	13%	18%	3%	10%
	Un o més cops a la setmana	16%	30%	8%	23%	6%	17%
	Menys d'un cop a la setmana	31%	31%	7%	17%	3%	10%
	Mai	18%	24%	8%	23%	6%	21%
Total		23%	30%	12%	19%	4%	12%

Nota: en color blau s'han marcat les diferències significatives per damunt del global de la mostra

Figura 3.31 Valoració de la qualitat del paisatge, segons els col·lectius consultats

		La qualitat del paisatge					
		Molt deficient	Deficient	Normal	Bo	Excel·lent	Ns/Nc
Sexe	Home	12%	21%	16%	36%	16%	
	Dona	13%	24%	14%	33%	15%	1%
Edat	16-29	15%	25%	16%	31%	13%	1%
	30-44	13%	28%	15%	33%	10%	1%
	45-64	13%	15%	15%	39%	17%	
	65-75	8%	24%	14%	31%	22%	0%
Nivell d'estudis	Nivell baix	7%	23%	12%	31%	26%	0%
	Nivell mig	15%	18%	14%	37%	15%	1%
	Nivell alt	11%	28%	20%	32%	8%	0%
Situació laboral	Ocupat	14%	24%	14%	34%	13%	1%
	Aturat	15%	19%	17%	32%	17%	1%
	Tasques de la llar	3%	31%	36%	20%	10%	
	Estudiant	13%	25%	17%	33%	11%	
	Jubilat / pensionista	9%	21%	13%	36%	21%	0%
Lloc de naixement	A Catalunya	12%	22%	15%	35%	15%	0%
	En altres comunitats autònomes	14%	24%	14%	32%	16%	
	A la Unió Europea	14%	29%	32%	18%	7%	
	Fora de la Unió Europea	6%	18%	14%	31%	26%	6%
Anys que fa que viu a Catalunya	Des de sempre / hi va néixer	12%	22%	15%	35%	15%	0%
	Més de 30 anys	13%	25%	11%	33%	17%	
	Entre 10 i 30 anys	8%	21%	23%	27%	20%	
	Menys de 10 anys	22%	17%	20%	28%	5%	7%
Idioma que parla a casa	Català	10%	22%	15%	38%	16%	0%
	Castellà	17%	24%	15%	28%	16%	0%
	Català i castellà	11%	23%	16%	35%	15%	1%
	Altres	6%	10%	31%	42%	10%	
Freqüència d'ús d'Internet	Cada dia	14%	24%	16%	34%	12%	1%
	Un o més cops a la setmana	9%	13%	13%	40%	24%	
	Menys d'un cop a la setmana	18%	15%	14%	26%	27%	
	Mai	3%	23%	13%	35%	27%	
Total		12%	23%	15%	34%	15%	0%

Nota: en color blau s'han marcat les diferències significatives per damunt del global de la mostra

Figura 3.32 Valoració de la qualitat del paisatge, segons el lloc de residència dels consultats

		La qualitat del paisatge					
		Molt deficient	Deficient	Normal	Bo	Excel·lent	Ns/Nc
Província	Barcelona	14%	24%	17%	32%	11%	0%
	Girona	7%	15%	6%	40%	32%	
	Lleida	2%	16%	14%	41%	26%	1%
	Tarragona	8%	21%	10%	39%	22%	1%
Grandària del municipi	Fins a 2000	4%	9%	6%	36%	45%	
	2001 a 5000	4%	11%	9%	53%	22%	
	5001 a 10000	5%	13%	10%	44%	26%	2%
	de 10001 a 50000	9%	18%	16%	39%	18%	0%
	Més de 50000	17%	29%	17%	28%	9%	0%
Total		12%	23%	15%	34%	15%	0%

Nota: en color blau s'han marcat les diferències significatives per damunt del global de la mostra

Figura 3.33 Evolució de la valoració mitjana de l'estat ambiental del seu municipi en relació a...



Figura 3.34 Valoració mitjana de l'estat ambiental del seu municipi en relació a..., segons els col·lectius consultats

		La qualitat de l'aire	Nivell de contaminació acústica (sorolls,...)	La conservació dels espais naturals i de la biodiversitat	La qualitat dels rius i rieres	La qualitat del paisatge
Sexe	Home	6,11	5,82	6,08	5,07	6,38
	Dona	6,18	6,13	5,86	4,75	6,22
Edat	16-29	5,84	5,97	5,98	4,49	6,06
	30-44	5,75	5,71	5,73	4,66	5,97
	45-64	6,40	6,02	6,19	5,24	6,49
	65-75	6,59	6,29	5,95	5,18	6,67
Nivell d'estudis	Nivell baix	6,44	6,24	6,01	5,04	6,87
	Nivell mig	6,07	5,89	6,15	4,99	6,27
	Nivell alt	6,04	5,93	5,62	4,68	5,95
Situació laboral	Ocupat	6,03	5,84	5,93	4,91	6,13
	Aturat	6,03	6,21	6,15	4,72	6,30
	Tasques de la llar	6,23	6,17	6,36	4,70	6,11
	Estudiant	5,79	5,81	5,80	4,50	6,02
	Jubilat / pensionista	6,53	6,21	5,98	5,13	6,73
Lloc de naixement	A Catalunya	6,13	6,00	5,94	4,93	6,29
	En altres comunitats autònomes	6,20	5,86	5,94	4,71	6,24
	A la Unió Europea	5,43	6,32	5,89	5,25	5,72
	Fora de la Unió Europea	6,72	5,80	6,78	5,25	7,20
Anys que fa que viu a Catalunya	Des de sempre / hi va néixer	6,13	6,00	5,94	4,93	6,29
	Més de 30 anys	6,44	5,96	6,03	4,93	6,34
	Entre 10 i 30 anys	6,02	5,74	6,07	4,45	6,50
	Menys de 10 anys	5,35	5,77	6,06	5,02	5,76
Idioma que parla a casa	Català	6,38	6,18	6,08	5,08	6,45
	Castellà	5,75	5,67	5,72	4,52	5,99
	Català i castellà	6,31	5,97	6,09	5,10	6,43
	Altres	5,72	6,63	6,58	5,69	6,77
Freqüència d'ús d'Internet	Cada dia	6,01	5,82	5,88	4,80	6,07
	Un o més cops a la setmana	6,57	6,70	6,52	5,31	7,13
	Menys d'un cop a la setmana	6,30	6,31	6,04	4,52	6,40
	Mai	6,67	6,41	6,12	5,49	7,16
Total		6,15	5,98	5,97	4,91	6,30

Nota: en color blau s'han marcat les diferències significatives per damunt de la mitjana global

Figura 3.35 Valoració mitjana de l'estat ambiental del seu municipi en relació a..., segons el lloc de residència dels consultats

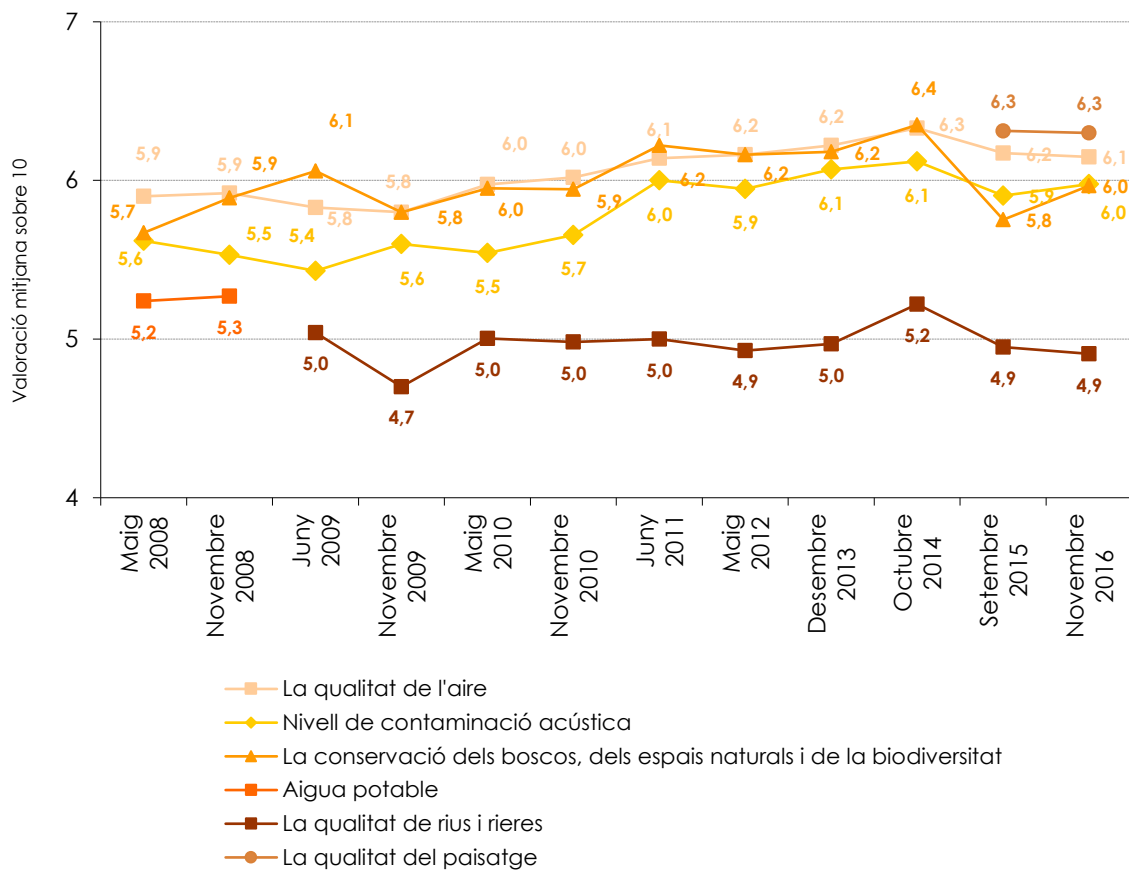
		La qualitat de l'aire	Nivell de contaminació acústica (sorolls,...)	La conservació dels espais naturals i de la biodiversitat	La qualitat dels rius i rieres	La qualitat del paisatge
Província	Barcelona	5,82	5,68	5,74	4,72	6,00
	Girona	7,35	6,78	6,85	5,56	7,31
	Lleida	7,83	7,34	6,98	6,19	7,30
	Tarragona	6,33	6,50	6,14	4,83	6,90
Grandària del municipi	Fins a 2000	7,88	7,69	7,25	5,59	7,97
	2001 a 5000	7,81	7,19	7,12	6,17	7,32
	5001 a 10000	7,08	6,92	6,75	5,53	7,26
	de 10001 a 50000	6,61	6,40	6,33	5,08	6,68
	Més de 50000	5,46	5,35	5,44	4,53	5,72
Total		6,15	5,98	5,97	4,91	6,30

Nota: en color blau s'han marcat les diferències significatives per damunt de la mitjana global

4 Aspectes referents al canvi climàtic

En aquest capítol es mostra la preocupació que suposa per als consultats el canvi climàtic i els hàbits quant a mesures de mitigació del mateix existents.

Figura 4.1 En una escala de l'1 al 5 on 1 seria no em preocupa en absolut i 5 seria em preocupa molt, com es posiciona vostè davant el canvi climàtic?



Figura 4.2 Preocupació vers el canvi climàtic, segons els col·lectius consultats

		Preocupació vers el canvi climàtic			
		No em preocupa	Em preocupa bastant	Em preocupa molt	Ns/Nc
Sexe	Home	19%	32%	50%	0%
	Dona	13%	29%	58%	0%
Edat	16-29	23%	40%	37%	
	30-44	16%	30%	53%	0%
	45-64	12%	29%	59%	
	65-75	15%	24%	61%	1%
Nivell d'estudis	Nivell baix	15%	21%	64%	1%
	Nivell mig	16%	32%	51%	0%
	Nivell alt	16%	34%	50%	
Situació laboral	Ocupat	15%	32%	53%	0%
	Aturat	8%	32%	60%	
	Tasques de la llar	18%	32%	50%	
	Estudiant	28%	38%	34%	
	Jubilat / pensionista	15%	24%	61%	0%
Lloc de naixement	A Catalunya	17%	31%	51%	0%
	En altres comunitats autònomes	12%	28%	60%	0%
	A la Unió Europea	15%	32%	53%	
	Fora de la Unió Europea	2%	23%	75%	
Anys que fa que viu a Catalunya	Des de sempre / hi va néixer	17%	31%	51%	0%
	Més de 30 anys	13%	25%	61%	0%
	Entre 10 i 30 anys	6%	29%	64%	
	Menys de 10 anys	5%	36%	59%	
Idioma que parla a casa	Català	18%	29%	53%	0%
	Castellà	15%	30%	55%	0%
	Català i castellà	12%	37%	51%	0%
	Altres	10%	25%	65%	
Freqüència d'ús d'Internet	Cada dia	16%	32%	51%	0%
	Un o més cops a la setmana	10%	31%	59%	
	Menys d'un cop a la setmana	13%	20%	67%	
	Mai	16%	23%	59%	1%
Total		16%	30%	54%	0%

Nota: en color blau s'han marcat les diferències significatives per damunt del global de la mostra

Figura 4.3 Preocupació vers el canvi climàtic, segons el lloc de residència dels consultats

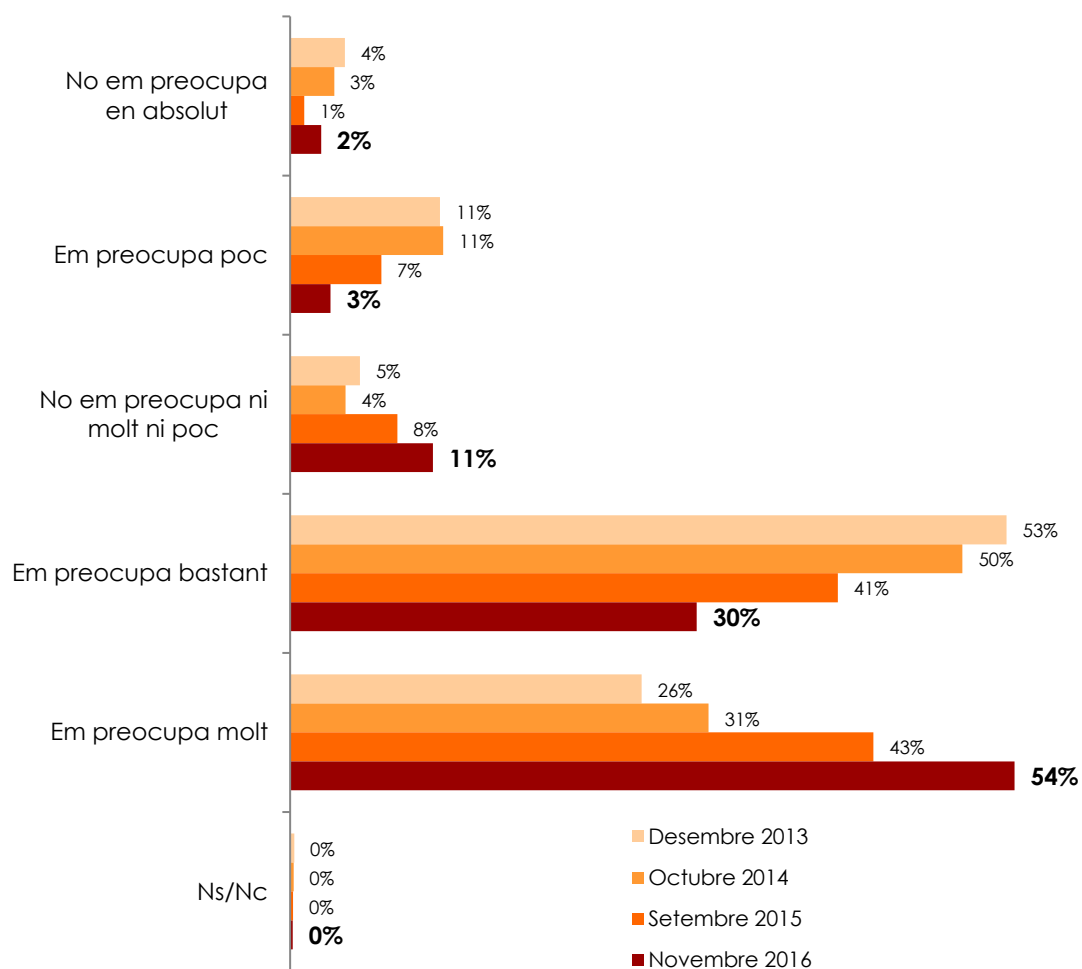
		Preocupació vers el canvi climàtic			
		No em preocupa	Em preocupa bastant	Em preocupa molt	Ns/Nc
Província	Barcelona	16%	30%	54%	0%
	Girona	23%	28%	49%	1%
	Lleida	17%	26%	57%	
	Tarragona	8%	35%	57%	
Grandària del municipi	Fins a 2000	15%	30%	55%	1%
	2001 a 5000	15%	32%	53%	
	5001 a 10000	15%	31%	54%	
	de 10001 a 50000	15%	31%	54%	0%
	Més de 50000	17%	30%	54%	0%
Total		16%	30%	54%	0%

Nota: en color blau s'han marcat les diferències significatives per damunt del global de la mostra

En segon lloc, es va demanar als consultats que indiquessin si prenen algun tipus de mesura per reduir el canvi climàtic i que especifiquessin quines són aquestes mesures.

Figura 4.4 Adopta mesures per reduir el canvi climàtic



Figura 4.5 Adopta mesures per reduir el canvi climàtic, segons els col·lectius consultats

		Adopta mesures per reduir el canvi climàtic	
		Sí, prenc mesures	No prenc cap mesura
Sexe	Home	75%	25%
	Dona	83%	17%
Edat	16-29	72%	28%
	30-44	81%	19%
	45-64	80%	20%
	65-75	80%	20%
Nivell d'estudis	Nivell baix	73%	27%
	Nivell mig	80%	20%
	Nivell alt	83%	17%
Situació laboral	Ocupat	79%	21%
	Aturat	82%	18%
	Tasques de la llar	85%	15%
	Estudiant	70%	30%
	Jubilat / pensionista	82%	18%
Lloc de naixement	A Catalunya	78%	22%
	En altres comunitats autònomes	81%	19%
	A la Unió Europea	90%	10%
	Fora de la Unió Europea	83%	17%
Anys que fa que viu a Catalunya	Des de sempre / hi va néixer	78%	22%
	Més de 30 anys	82%	18%
	Entre 10 i 30 anys	78%	22%
	Menys de 10 anys	87%	13%
Idioma que parla a casa	Català	80%	20%
	Castellà	74%	26%
	Català i castellà	85%	15%
	Altres (no cal anotar)	94%	6%
Freqüència d'ús d'Internet	Cada dia	80%	20%
	Un o més cops a la setmana	81%	19%
	Menys d'un cop a la setmana	86%	14%
	Mai	70%	30%
Total		79%	21%

Nota: en color blau s'han marcat les diferències significatives per damunt del global de la mostra

Figura 4.6 Adopta mesures per reduir el canvi climàtic, segons el lloc de residència dels consultats

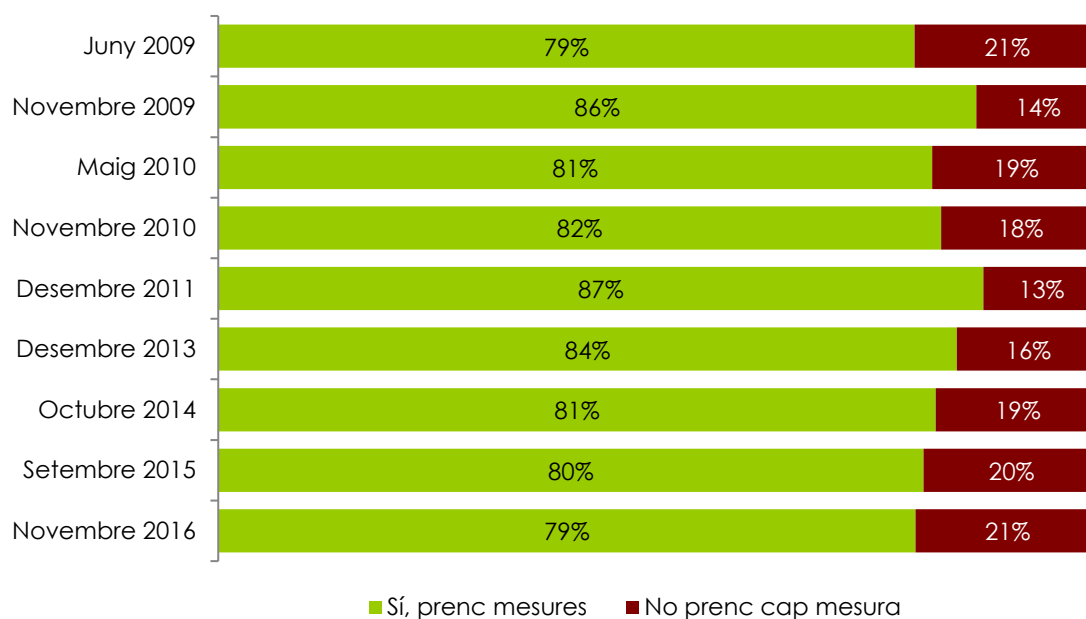
		Adopta mesures per reduir el canvi climàtic	
		Sí, prenc mesures	No prenc cap mesura
Província	Barcelona	82%	18%
	Girona	72%	28%
	Lleida	76%	24%
	Tarragona	68%	32%
Grandària del municipi	Fins a 2000	75%	25%
	2001 a 5000	76%	24%
	5001 a 10000	78%	22%
	de 10001 a 50000	76%	24%
	Més de 50000	82%	18%
Total		79%	21%

Nota: en color blau s'han marcat les diferències significatives per damunt del global de la mostra

Figura 4.7 Ens podria dir quines mesures adopta per tal de reduir el canvi climàtic?

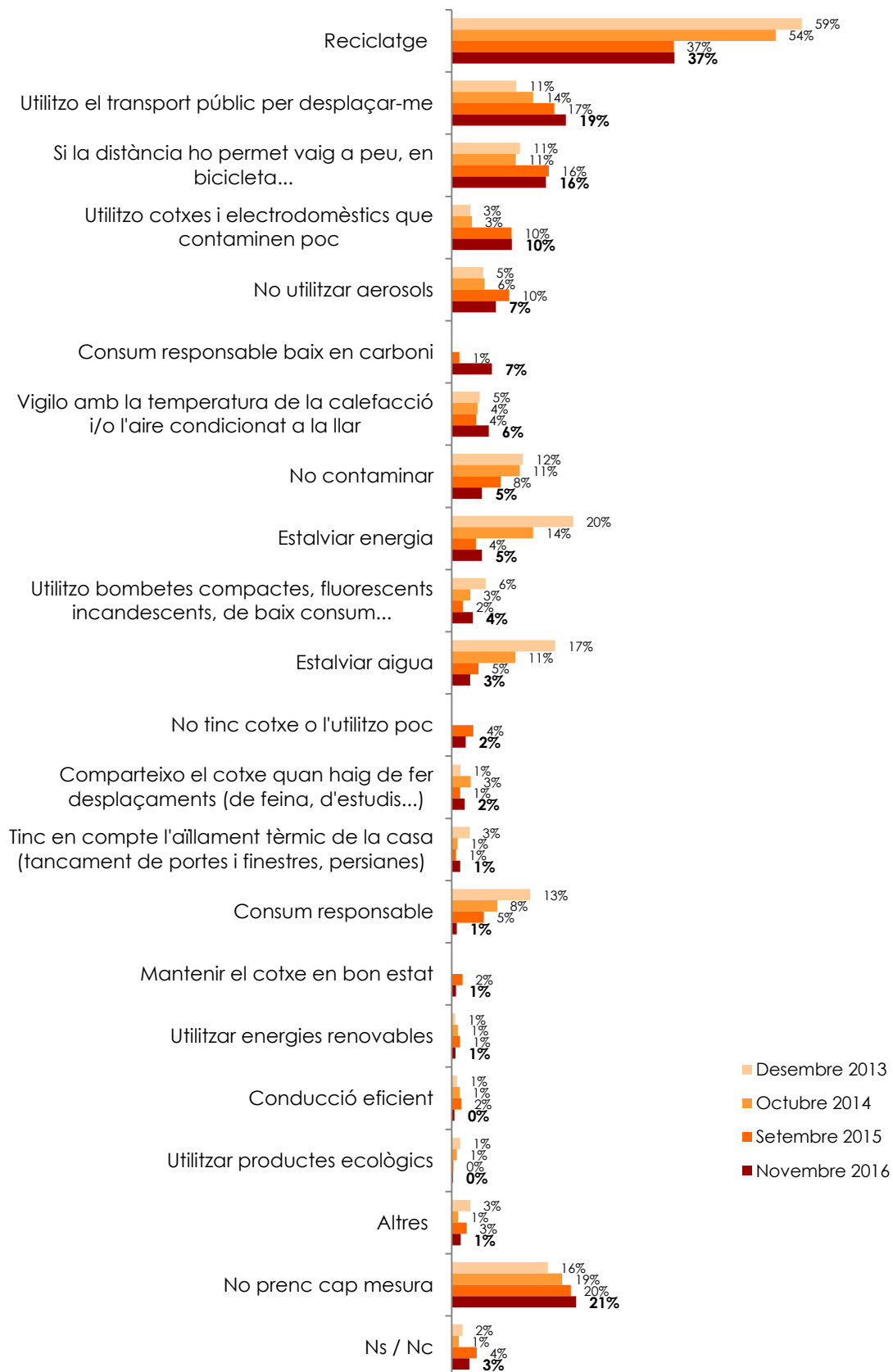

Nota: els percentatges no sumen 100 donat que s'admetia resposta múltiple

Figura 4.8 Mesures per reduir el canvi climàtic, segons els sexe dels consultats

		Sexe		
		Home	Dona	Total
Mesures per intentar reduir el canvi climàtic	Reciclatge	26%	48%	37%
	Utilitzo el transport públic per desplaçar-me	19%	19%	19%
	Si la distància ho permet vaig a peu, en bicicleta...	16%	16%	16%
	Utilitzo cotxes i electrodomèstics que contaminen poc	10%	10%	10%
	No utilitzar aerosols	3%	12%	7%
	Consum responsable baix en carboni	7%	6%	7%
	Vigilo amb la temperatura de la calefacció i/o l'aire condicionat a la llar	7%	5%	6%
	No contaminar	4%	6%	5%
	Estalviar energia	5%	5%	5%
	Utilitzo bombetes compactes, fluorescents incandescents, de baix consum...	4%	3%	4%
	Estalviar aigua	3%	3%	3%
	No tinc cotxe o l'utilitzo poc	4%	1%	2%
	Comparteixo el cotxe quan haig de fer desplaçaments	2%	2%	2%
	Tinc en compte l'aïllament tèrmic de la casa	1%	1%	1%
	Consum responsable	1%	1%	1%
	Mantenir el cotxe en bon estat	0%	1%	1%
	Energia verda	1%	0%	1%
	Conducció eficient	1%		0%
	Utilitzar productes ecològics	0%		0%
	Altres	1%	2%	1%
No prenc cap mesura	25%	17%	21%	
Ns/Nc	3%	3%	3%	

Nota: en color blau s'han marcat les diferències significatives per damunt del global de la mostra

Figura 4.9 Mesures per reduir el canvi climàtic, segons l'edat dels consultats

		Edat				Total
		16-29	30-44	45-64	65-75	
Mesures per intentar reduir el canvi climàtic	Reciclatge	27%	41%	38%	42%	37%
	Utilitzo el transport públic per desplaçar-me	34%	20%	15%	13%	19%
	Si la distància ho permet vaig a peu, en bicicleta...	18%	19%	15%	12%	16%
	Utilitzo cotxes i electrodomèstics que contaminen poc	6%	11%	11%	10%	10%
	No utilitzar aerosols	6%	10%	9%	4%	7%
	Consum responsable baix en carboni	7%	6%	7%	7%	7%
	Vigilo amb la temperatura de la calefacció i/o l'aire condicionat a la llar	1%	8%	7%	7%	6%
	No contaminar	1%	3%	7%	8%	5%
	Estalviar energia	2%	5%	6%	6%	5%
	Utilitzo bombetes compactes, fluorescents incandescents, de baix consum...	1%	6%	4%	2%	4%
	Estalviar aigua	2%	2%	5%	3%	3%
	No tinc cotxe o l'utilitzo poc	2%	2%	3%	2%	2%
	Comparteixo el cotxe quan haig de fer desplaçaments	2%	2%	3%	1%	2%
	Tinc en compte l'aïllament tèrmic de la casa	0%	0%	2%	3%	1%
	Consum responsable	3%	0%	0%		1%
	Mantenir el cotxe en bon estat		0%	1%	2%	1%
	Energia verda	1%	0%	1%		1%
	Conducció eficient		1%	1%		0%
	Utilitzar productes ecològics	1%		0%		0%
	Altres	2%	0%	1%	3%	1%
No prenc cap mesura	28%	19%	20%	20%	21%	
Ns/Nc	3%	2%	3%	5%	3%	

Nota: en color blau s'han marcat les diferències significatives per damunt del global de la mostra

Figura 4.10 Mesures per reduir el canvi climàtic, segons el nivell d'estudis dels consultats

		Nivell d'estudis				Total
		Nivell baix	Nivell mig	Nivell alt	Ns/Nc	
Mesures per intentar reduir el canvi climàtic	Reciclatge	40%	38%	36%	21%	37%
	Utilitzo el transport públic per desplaçar-me	12%	19%	25%	15%	19%
	Si la distància ho permet vaig a peu, en bicicleta...	12%	15%	20%	14%	16%
	Utilitzo cotxes i electrodomèstics que contaminen poc	5%	9%	15%	29%	10%
	No utilitzar aerosols	7%	6%	10%	13%	7%
	Consum responsable baix en carboni	4%	7%	8%		7%
	Vigilo amb la temperatura de la calefacció i/o l'aire condicionat a la llar	6%	5%	9%		6%
	No contaminar	8%	4%	4%	13%	5%
	Estalviar energia	4%	5%	6%		5%
	Utilitzo bombetes compactes, fluorescents incandescents, de baix consum...	2%	3%	6%		4%
	Estalviar aigua	3%	3%	3%		3%
	No tinc cotxe o l'utilitzo poc	1%	3%	2%		2%
	Comparteixo el cotxe quan haig de fer desplaçaments	2%	2%	3%		2%
	Tinc en compte l'aïllament tèrmic de la casa	0%	1%	3%		1%
	Consum responsable		1%	1%		1%
	Mantenir el cotxe en bon estat	0%	1%	1%		1%
	Energia verda		1%	1%		1%
	Conducció eficient	0%	1%	0%		0%
	Utilitzar productes ecològics		0%			0%
	Altres	2%	1%	2%		1%
No prenc cap mesura	27%	20%	17%	22%	21%	
Ns/Nc	3%	4%	1%	28%	3%	

Nota: en color blau s'han marcat les diferències significatives per damunt del global de la mostra

Figura 4.11 Mesures per reduir el canvi climàtic, segons la situació laboral dels consultats

		Situació laboral						Total
		Occupat	Aturat	Tasques de la llar	Estudiant	Jubilat / pensionista	Ns/Nc	
Mesures per intentar reduir el canvi climàtic	Reciclatge	36%	35%	76%	25%	43%	73%	37%
	Utilitzo el transport públic per desplaçar-me	18%	31%	10%	35%	13%		19%
	Si la distància ho permet vaig a peu, en bicicleta...	18%	16%	7%	18%	11%	27%	16%
	Utilitzo cotxes i electrodomèstics que contaminen poc	12%	2%	18%	4%	11%		10%
	No utilitzar aerosols	10%	12%	4%	4%	3%		7%
	Consum responsable baix en carboni	7%	9%	2%	5%	6%	27%	7%
	Vigilo amb la temperatura de la calefacció i/o l'aire condicionat a la llar	7%	11%			7%		6%
	No contaminar	3%	7%		1%	10%		5%
	Estalviar energia	5%	8%	2%	2%	6%		5%
	Utilitzo bombetes compactes, fluorescents incandescents, de baix consum...	5%		5%	1%	3%		4%
	Estalviar aigua	2%	4%	11%	4%	3%		3%
	No tinc cotxe o l'utilitzo poc	3%	3%		2%	2%		2%
	Comparteixo el cotxe quan haig de fer desplaçaments	3%	1%	7%	3%	1%		2%
	Tinc en compte l'aïllament tèrmic de la casa	1%	1%	1%	1%	3%		1%
	Consum responsable	1%			4%			1%
	Mantenir el cotxe en bon estat	0%				2%		1%
	Energia verda	1%			1%	0%		1%
	Conducció eficient	1%						0%
	Utilitzar productes ecològics	0%			2%			0%
	Altres	1%	1%		4%	2%		1%
No prenc cap mesura	21%	18%	15%	30%	18%		21%	
Ns/Nc	2%	3%		2%	4%		3%	

Nota: en color blau s'han marcat les diferències significatives per damunt del global de la mostra

Figura 4.12 Mesures per reduir el canvi climàtic, segons el lloc de naixement dels consultats

		Lloc de naixement					Total
		A Catalunya	En altres comunitats autònomes	A la Unió Europea	Fora de la Unió Europea	Ns/Nc	
Mesures per intentar reduir el canvi climàtic	Reciclatge	35%	46%	46%	45%		37%
	Utilitzo el transport públic per desplaçar-me	20%	15%	12%	20%		19%
	Si la distància ho permet vaig a peu, en bicicleta...	16%	12%	26%	23%	55%	16%
	Utilitzo cotxes i electrodomèstics que contaminen poc	10%	13%	10%	7%		10%
	No utilitzar aerosols	8%	5%		14%		7%
	Consum responsable baix en carboni	7%	7%	4%	11%		7%
	Vigilo amb la temperatura de la calefacció i/o l'aire condicionat a la llar	7%	5%	4%	2%		6%
	No contaminar	5%	7%	4%	2%		5%
	Estalviar energia	6%	4%				5%
	Utilitzo bombetes compactes, fluorescents incandescents, de baix consum...	4%	1%	13%			4%
	Estalviar aigua	4%	2%	8%			3%
	No tinc cotxe o l'utilitzo poc	2%	2%	3%	10%		2%
	Comparteixo el cotxe quan haig de fer desplaçaments	2%	4%		5%		2%
	Tinc en compte l'aïllament tèrmic de la casa	1%	2%				1%
	Consum responsable	1%			2%		1%
	Mantenir el cotxe en bon estat	1%					1%
	Energia verda	1%					1%
	Conducció eficient	1%					0%
	Utilitzar productes ecològics	0%					0%
	Altres	2%	1%		4%		1%
No prenc cap mesura	22%	19%	10%	17%		21%	
Ns/Nc	3%	2%		11%	45%	3%	

Nota: en color blau s'han marcat les diferències significatives per damunt del global de la mostra

Figura 4.13 Mesures per reduir el canvi climàtic, segons els anys que fa que viuen a Catalunya els consultats

		Anys que fa que viu a Catalunya				Ns/Nc	Total
		Des de sempre / hi va néixer	Més de 30 anys	Entre 10 i 30 anys	Menys de 10 anys		
Mesures per intentar reduir el canvi climàtic	Reciclatge	35%	45%	46%	51%		37%
	Utilitzo el transport públic per desplaçar-me	20%	13%	21%	18%		19%
	Si la distància ho permet vaig a peu, en bicicleta...	16%	11%	25%	10%	55%	16%
	Utilitzo cotxes i electrodomèstics que contaminen poc	10%	11%	19%	2%		10%
	No utilitzar aerosols	8%	6%	5%	7%		7%
	Consum responsable baix en carboni	7%	8%	6%	7%		7%
	Vigilo amb la temperatura de la calefacció i/o l'aire condicionat a la llar	7%	4%	7%	7%		6%
	No contaminar	5%	10%				5%
	Estalviar energia	6%	3%	4%	7%		5%
	Utilitzo bombetes compactes, fluorescents incandescents, de baix consum...	4%	1%		13%		4%
	Estalviar aigua	4%	2%	1%			3%
	No tinc cotxe o l'utilitzo poc	2%	4%	3%			2%
	Comparteixo el cotxe quan haig de fer desplaçaments	2%	3%		14%		2%
	Tinc en compte l'aïllament tèrmic de la casa	1%	3%				1%
	Consum responsable	1%		1%			1%
	Mantenir el cotxe en bon estat	1%					1%
	Energia verda	1%					1%
	Conducció eficient	1%					0%
	Utilitzar productes ecològics	0%					0%
	Altres	2%	1%	1%			1%
No prenc cap mesura	22%	18%	22%	13%		21%	
Ns/Nc	3%	2%	1%	13%	45%	3%	

Nota: en color blau s'han marcat les diferències significatives per damunt del global de la mostra

Figura 4.14 Mesures per reduir el canvi climàtic, segons l'idioma que parlen habitualment els consultats

		Idioma que parla a casa					Total
		Català	Castellà	Català i castellà	Altres	Ns/Nc	
Mesures per intentar reduir el canvi climàtic	Reciclatge	36%	36%	42%	63%	12%	37%
	Utilitzo el transport públic per desplaçar-me	16%	19%	27%	8%	23%	19%
	Si la distància ho permet vaig a peu, en bicicleta...	16%	18%	13%	6%		16%
	Utilitzo cotxes i electrodomèstics que contaminen poc	10%	8%	14%	8%	23%	10%
	No utilitzar aerosols	9%	6%	6%			7%
	Consum responsable baix en carboni	6%	6%	10%	4%		7%
	Vigilo amb la temperatura de la calefacció i/o l'aire condicionat a la llar	7%	6%	5%			6%
	No contaminar	5%	5%	6%			5%
	Estalviar energia	7%	3%	6%	2%	9%	5%
	Utilitzo bombetes compactes, fluorescents incandescent, de baix consum...	6%	2%	2%	13%		4%
	Estalviar aigua	4%	2%	4%	4%		3%
	No tinc cotxe o l'utilitzo poc	2%	2%	5%	4%		2%
	Comparteixo el cotxe quan haig de fer desplaçaments	1%	4%	1%			2%
	Tinc en compte l'aïllament tèrmic de la casa	2%	1%	2%			1%
	Consum responsable	1%	0%	2%	6%		1%
	Mantenir el cotxe en bon estat	1%	0%				1%
	Energia verda	1%					1%
	Conducció eficient	1%	0%	0%			0%
	Utilitzar productes ecològics	0%	0%				0%
	Altres	2%	2%				1%
No prenc cap mesura	20%	26%	15%	6%	10%	21%	
Ns/Nc	3%	2%	2%		46%	3%	

Nota: en color blau s'han marcat les diferències significatives per damunt del global de la mostra

Figura 4.15 Mesures per reduir el canvi climàtic, segons la freqüència de connexió a Internet dels consultats

		Freqüència d'ús d'Internet					Total
		Cada dia	Un o més cops a la setmana	Menys d'un cop a la setmana	Mai	Ns/Nc	
Mesures per intentar reduir el canvi climàtic	Reciclatge	36%	45%	41%	42%	29%	37%
	Utilitzo el transport públic per desplaçar-me	23%	13%	5%	7%	12%	19%
	Si la distància ho permet vaig a peu, en bicicleta...	17%	15%	13%	12%	11%	16%
	Utilitzo cotxes i electrodomèstics que contaminen poc	10%	16%	17%	4%	12%	10%
	No utilitzar aerosols	8%	6%	9%	4%		7%
	Consum responsable baix en carboni	8%	6%	5%	2%		7%
	Vigilo amb la temperatura de la calefacció i/o l'aire condicionat a la llar	7%	7%	7%	4%		6%
	No contaminar	4%	3%	8%	11%		5%
	Estalviar energia	5%	6%	8%	1%	4%	5%
	Utilitzo bombetes compactes, fluorescents incandescents, de baix consum...	4%	3%	4%	2%		4%
	Estalviar aigua	3%	6%	4%	2%		3%
	No tinc cotxe o l'utilitzo poc	3%	2%				2%
	Comparteixo el cotxe quan haig de fer desplaçaments	3%			1%		2%
	Tinc en compte l'aïllament tèrmic de la casa	1%	2%	4%	2%		1%
	Consum responsable	1%	1%				1%
	Mantenir el cotxe en bon estat	1%	3%				1%
	Energia verda	1%					1%
	Conducció eficient	0%	2%				0%
	Utilitzar productes ecològics	0%			0%		0%
	Altres	1%		5%	2%		1%
No prenc cap mesura	20%	19%	14%	30%	32%	21%	
Ns/Nc	2%	3%	5%	5%	12%	3%	

Nota: en color blau s'han marcat les diferències significatives per damunt del global de la mostra

Figura 4.16 Mesures per reduir el canvi climàtic, segons la província de residència dels consultats

		Província				Total
		Barcelona	Girona	Lleida	Tarragona	
Mesures per intentar reduir el canvi climàtic	Reciclatge	38%	32%	40%	34%	37%
	Utilitzo el transport públic per desplaçar-me	23%	9%	7%	11%	19%
	Si la distància ho permet vaig a peu, en bicicleta...	16%	16%	17%	11%	16%
	Utilitzo cotxes i electrodomèstics que contaminen poc	10%	11%	6%	12%	10%
	No utilitzar aerosols	7%	8%	11%	8%	7%
	Consum responsable baix en carboni	7%	7%	7%	4%	7%
	Vigilo amb la temperatura de la calefacció i/o l'aire condicionat a la llar	6%	7%	4%	5%	6%
	No contaminar	5%	5%	7%	4%	5%
	Estalviar energia	5%	4%	6%	5%	5%
	Utilitzo bombetes compactes, fluorescents incandescents, de baix consum...	3%	3%	3%	6%	4%
	Estalviar aigua	3%	2%	5%	4%	3%
	No tinc cotxe o l'utilitzo poc	3%		4%	1%	2%
	Comparteixo el cotxe quan haig de fer desplaçaments	2%	2%	5%	1%	2%
	Tinc en compte l'aïllament tèrmic de la casa	2%	2%	1%	1%	1%
	Consum responsable	1%	1%	2%		1%
	Mantenir el cotxe en bon estat	1%		3%		1%
	Energia verda	1%	2%		0%	1%
	Conducció eficient	1%	1%			0%
	Utilitzar productes ecològics	0%			0%	0%
	Altres	1%	1%	4%	2%	1%
No prenc cap mesura	18%	28%	24%	32%	21%	
Ns/Nc	3%	5%	2%	2%	3%	

Nota: en color blau s'han marcat les diferències significatives per damunt del global de la mostra

Figura 4.17 Mesures per reduir el canvi climàtic, segons la grandària del municipi de residència dels consultats

		Grandària del municipi de					Total
		Fins a 2000	2001 a 5000	5001 a 10000	10001 a 50000	Més de 50000	
Mesures per intentar reduir el canvi climàtic	Reciclatge	38%	32%	38%	40%	37%	37%
	Utilitzo el transport públic per desplaçar-me	4%	5%	15%	17%	24%	19%
	Si la distància ho permet vaig a peu, en bicicleta...	12%	17%	14%	18%	16%	16%
	Utilitzo cotxes i electrodomèstics que contaminen poc	6%	12%	15%	11%	9%	10%
	No utilitzar aerosols	8%	11%	15%	7%	6%	7%
	Consum responsable baix en carboni		6%	9%	5%	8%	7%
	Vigilo amb la temperatura de la calefacció i/o l'aire condicionat a la llar	6%	9%	11%	6%	5%	6%
	No contaminar	3%	10%	4%	4%	5%	5%
	Estalviar energia	5%	7%	7%	4%	5%	5%
	Utilitzo bombetes compactes, fluorescents incandescents, de baix consum...	6%	2%	3%	2%	4%	4%
	Estalviar aigua	4%	3%	5%	3%	3%	3%
	No tinc cotxe o l'utilizo poc	2%		3%	1%	3%	2%
	Comparteixo el cotxe quan haig de fer desplaçaments	2%	3%	1%	2%	3%	2%
	Tinc en compte l'aïllament tèrmic de la casa	1%	2%	1%	3%	1%	1%
	Consum responsable			0%	0%	1%	1%
	Mantenir el cotxe en bon estat	1%		0%	2%	0%	1%
	Energia verda		2%	0%	1%	0%	1%
	Conducció eficient				1%	0%	0%
	Utilitzar productes ecològics	1%				0%	0%
	Altres	1%	2%	5%	2%	1%	1%
No prenc cap mesura	25%	24%	22%	24%	18%	21%	
Ns/Nc	7%	4%	3%	2%	3%	3%	

Nota: en color blau s'han marcat les diferències significatives per damunt del global de la mostra

Figura 4.18 Nombre mitjà de mesures que adopta per reduir el canvi climàtic

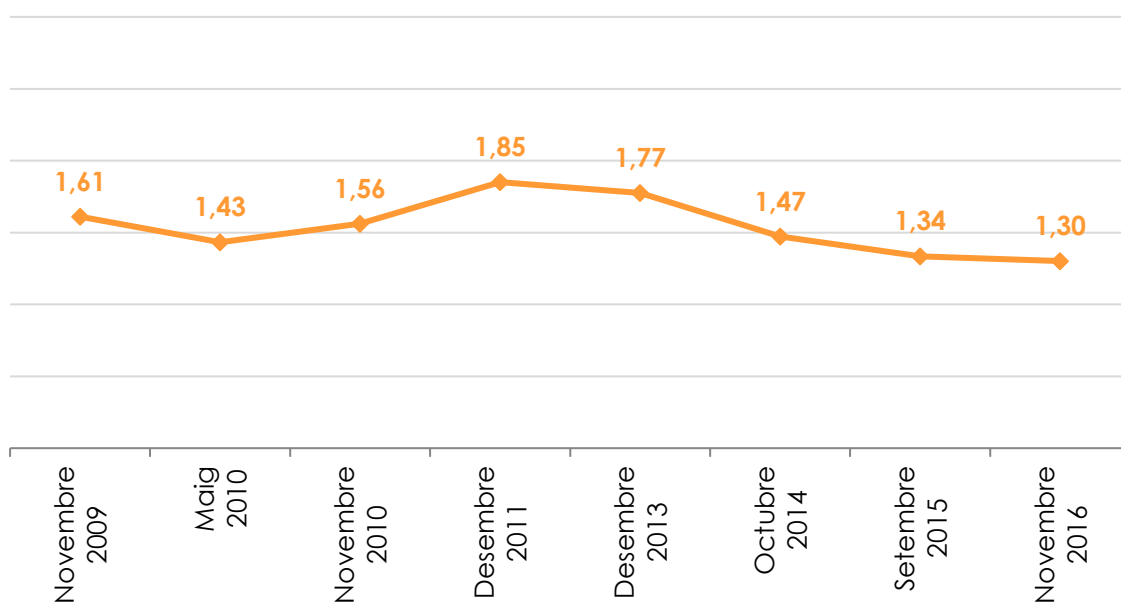

5 Aspectes referents a l'aigua

5.1 Hàbits quant a l'estalvi d'aigua

En aquest capítol s'analitzarà diferents aspectes referents a l'aigua. En primer lloc, es va preguntar als consultats sobre si prenen algun tipus de mesura per estalviar aigua i, a continuació, es va demanar que especificuessin de quina/es mesures es tracta.

Figura 5.1 Vostè adopta mesures per a l'estalvi d'aigua?



Figura 5.2 Adopció de mesures per estalviar aigua, segons el lloc de residència dels consultats

		Adopta mesures per reduir el canvi climàtic	
		Sí, prenc mesures	No prenc cap mesura
Província	Barcelona	87%	13%
	Girona	84%	16%
	Lleida	87%	13%
	Tarragona	83%	17%
Grandària del municipi	Fins a 2000	87%	13%
	2001 a 5000	84%	16%
	5001 a 10000	89%	11%
	de 10001 a 50000	86%	14%
	Més de 50000	87%	13%
Total		86%	14%

Nota: en color blau s'han marcat les diferències significatives per damunt del global de la mostra

Figura 5.3 Adopció de mesures per estalviar aigua, segons col·lectius consultats

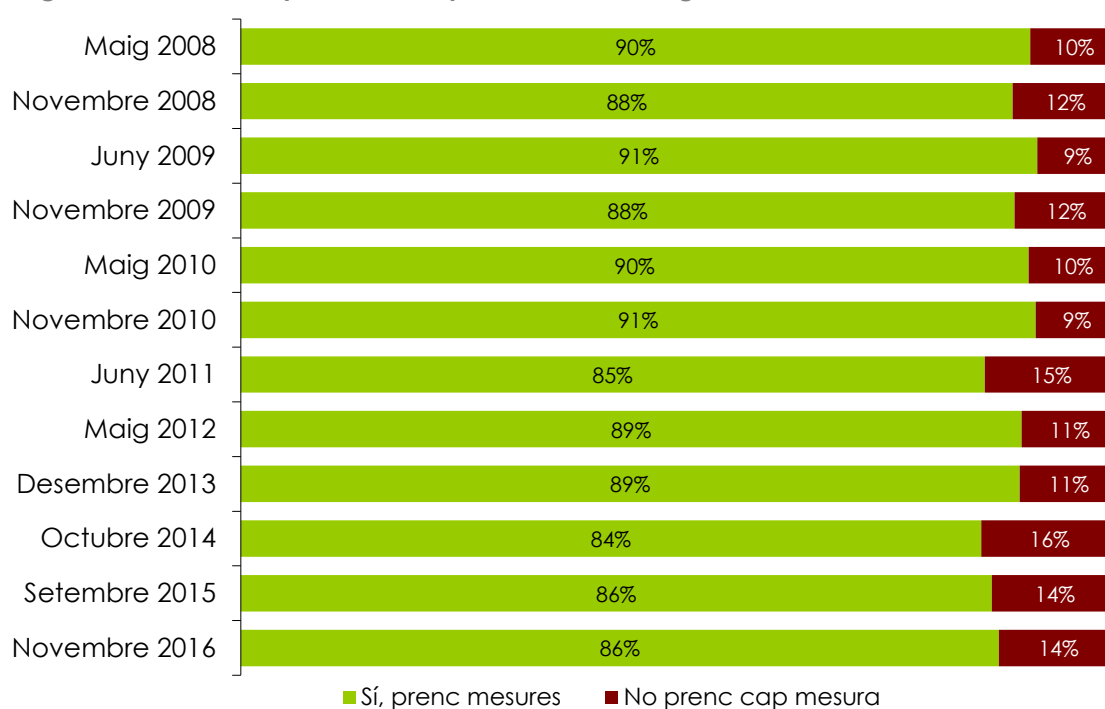
		Adopta mesures per reduir el canvi climàtic	
		Sí, prenc mesures	No prenc cap mesura
Sexe	Home	82%	18%
	Dona	90%	10%
Edat	16-29	81%	19%
	30-44	83%	17%
	45-64	91%	9%
	65-75	89%	11%
Nivell d'estudis	Nivell baix	87%	13%
	Nivell mig	84%	16%
	Nivell alt	90%	10%
Situació laboral	Ocupat	85%	15%
	Aturat	85%	15%
	Tasques de la llar	97%	3%
	Estudiant	82%	18%
	Jubilat / pensionista	91%	9%
Lloc de naixement	A Catalunya	85%	15%
	En altres comunitats autònomes	90%	10%
	A la Unió Europea	100%	
	Fora de la Unió Europea	86%	14%
Anys que fa que viu a Catalunya	Des de sempre / hi va néixer	85%	15%
	Més de 30 anys	88%	12%
	Entre 10 i 30 anys	92%	8%
	Menys de 10 anys	93%	7%
Idioma que parla a casa	Català	88%	12%
	Castellà	84%	16%
	Català i castellà	86%	14%
	Altres	96%	4%
Freqüència d'ús d'Internet	Cada dia	86%	14%
	Un o més cops a la setmana	91%	9%
	Menys d'un cop a la setmana	92%	8%
	Mai	86%	14%
Total		86%	14%

Nota: en color blau s'han marcat les diferències significatives per damunt del global de la mostra

Figura 5.4 Ens podria dir quines mesures adopta per tal d'estalviar aigua?

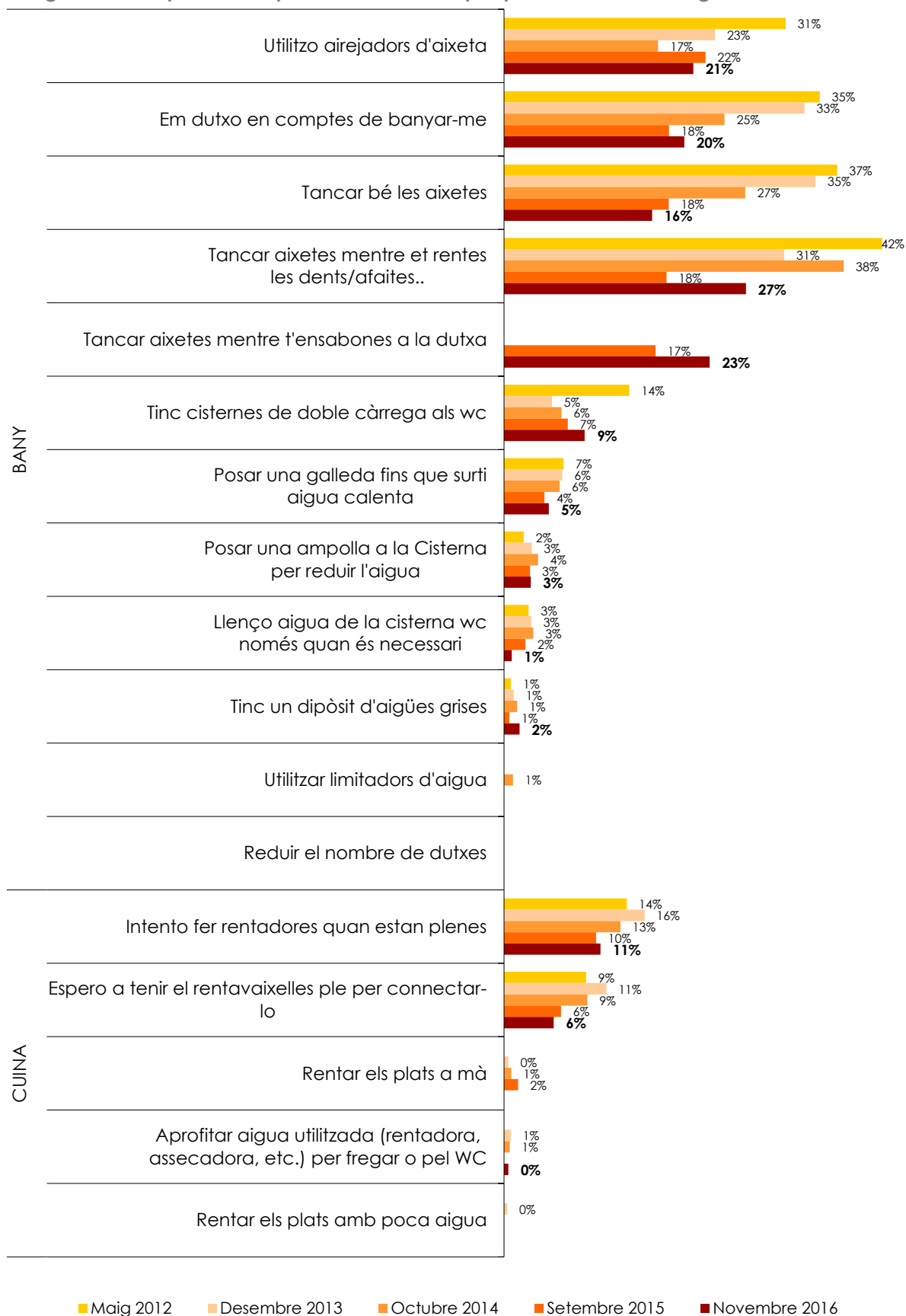

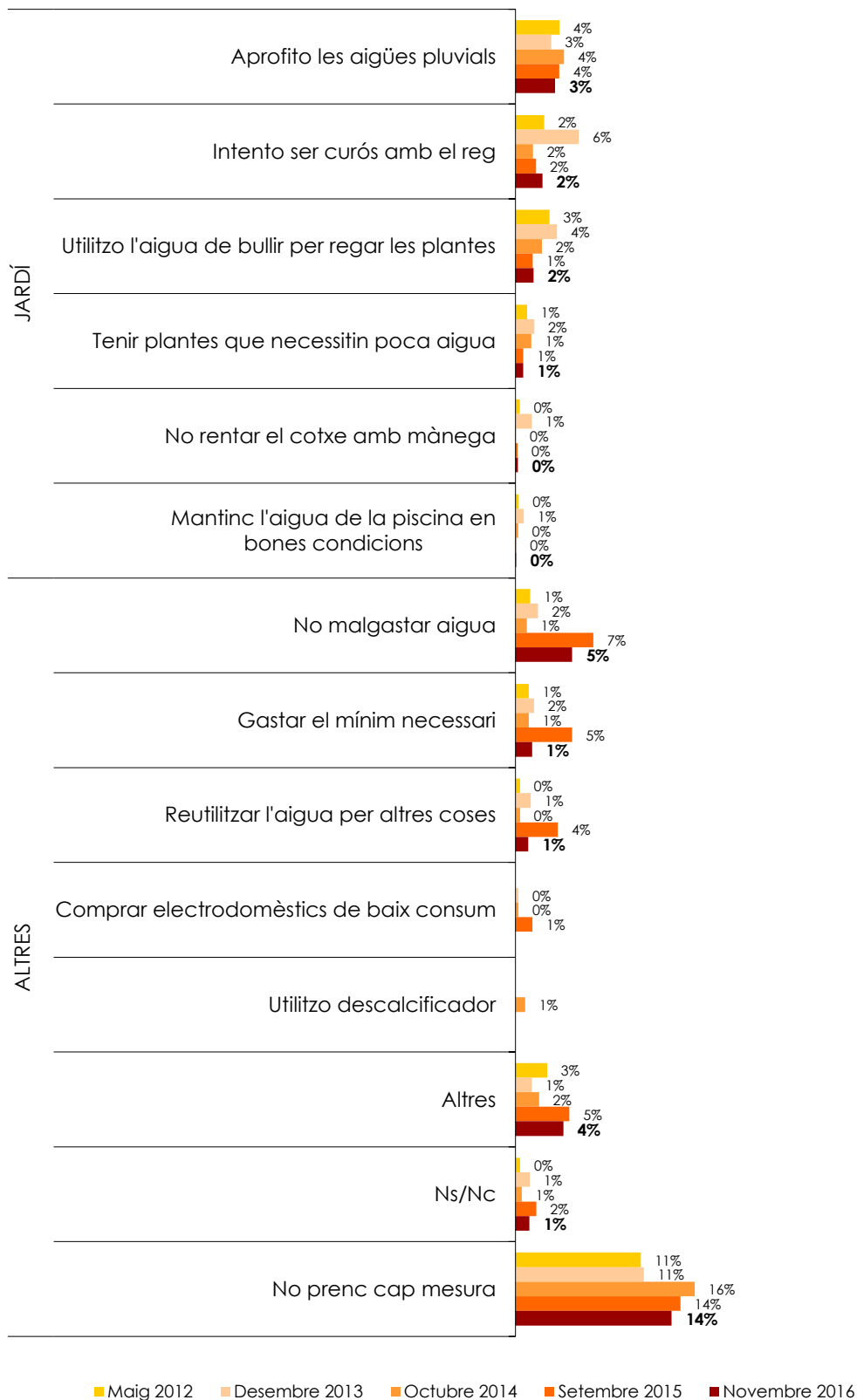

Nota: els percentatges no sumen 100 donat que s'admetia resposta múltiple

Figura 5.5 Mesures que adopta per estalviar aigua, segons el sexe dels consultats

	Sexe			
	Home	Dona	Total	
Mesures per estalviar d'aigua	Tancar aixetes mentre et rentes les dents/afaites..	22%	31%	27%
	Tancar aixetes mentre t'ensabones a la dutxa	18%	28%	23%
	Utilitzo airejadors d'aixeta (difusors...)	23%	19%	21%
	Em dutxo en comptes de banyar-me	21%	19%	20%
	Tancar bé les aixetes	15%	18%	16%
	Intento fer rentadores quan estan plenes	7%	15%	11%
	Tinc cisternes de doble càrrega als wc	12%	6%	9%
	Espero a tenir el rentavaixelles ple per connectar-lo	4%	7%	6%
	Posar una galleda fins que surti aigua calenta	4%	6%	5%
	No malgastar aigua	6%	4%	5%
	Aprofito les aigües pluvials	4%	3%	3%
	Posar una ampolla a la Cisterna per reduir l'aigua	3%	3%	3%
	Intento ser curós amb el reg	2%	3%	2%
	Tinc un dipòsit d'aigües grises	1%	2%	2%
	Utilitzo l'aigua de bullir per regar les plantes	1%	2%	2%
	Gastar el mínim necessari	1%	1%	1%
	Reutilitzar l'aigua per altres coses	1%	2%	1%
	Llenço l'aigua de la cisterna del wc només quan és necessari	0%	1%	1%
	Tenir plantes que necessitin poca aigua	1%	0%	1%
	Utilitzar aigua utilitzada per fregar o pel WC	1%	0%	0%
No rentar el cotxe amb mànega	0%	0%	0%	
Mantinc l'aigua de la piscina en bones condicions		0%	0%	
Altres	4%	5%	4%	
No prenc cap mesura d'estalvi	18%	10%	14%	
Ns/Nc	1%	1%	1%	

Nota: en color blau s'han marcat les diferències significatives per damunt del global de la mostra

Figura 5.6 Mesures que adopta per estalviar aigua, segons l'edat dels consultats

Mesures per estalviar d'aigua	Edat				
	16-29	30-44	45-64	65-75	Total
Tancar aixetes mentre et rentes les dents/afaites..	33%	27%	23%	28%	27%
Tancar aixetes mentre t'ensabones a la dutxa	28%	26%	19%	20%	23%
Utilitzo airejadors d'aixeta (difusors...)	10%	27%	24%	19%	21%
Em dutxo en comptes de banyar-me	17%	21%	23%	17%	20%
Tancar bé les aixetes	12%	19%	17%	16%	16%
Intento fer rentadores quan estan plenes	7%	9%	15%	10%	11%
Tinc cisternes de doble càrrega als wc	6%	9%	12%	7%	9%
Espero a tenir el rentavaixelles ple per connectar-lo	3%	4%	8%	6%	6%
Posar una galleda fins que surti aigua calenta	5%	2%	8%	5%	5%
No malgastar aigua	3%	6%	3%	7%	5%
Aprofito les aigües pluvials	3%	3%	5%	2%	3%
Posar una ampolla a la Cisterna per reduir l'aigua	3%	2%	3%	5%	3%
Intento ser curós amb el reg		2%	5%	1%	2%
Tinc un dipòsit d'aigües grises	1%	1%	2%	2%	2%
Utilitzo l'aigua de bullir per regar les plantes	1%	1%	3%	1%	2%
Gastar el mínim necessari			2%	4%	1%
Reutilitzar l'aigua per altres coses	1%	2%	1%	1%	1%
Llenço l'aigua de la cisterna del wc només quan és necessari		1%	1%	1%	1%
Tenir plantes que necessitin poca aigua		0%	1%	1%	1%
Utilitzar aigua utilitzada per fregar o pel WC		1%	0%		0%
No rentar el cotxe amb mànega		0%		0%	0%
Mantinc l'aigua de la piscina en bones condicions			0%		0%
Altres	6%	3%	2%	7%	4%
No prenc cap mesura d'estalvi	19%	17%	9%	11%	14%
Ns/Nc	3%	1%	1%	1%	1%

Nota: en color blau s'han marcat les diferències significatives per damunt del global de la mostra

Figura 5.7 Mesures que adopta per estalviar aigua, segons el nivell d'estudis dels consultats

		Nivell d'estudis				Total
		Nivell baix	Nivell mig	Nivell alt	Ns/Nc	
Mesures per estalviar d'aigua	Tancar aixetes mentre et rentes les dents/afaites..	23%	27%	31%	13%	27%
	Tancar aixetes mentre t'ensabones a la dutxa	19%	21%	30%		23%
	Utilitzo airejadors d'aixeta (difusors...)	20%	18%	28%	27%	21%
	Em dutxo en comptes de banyar-me	20%	18%	23%	15%	20%
	Tancar bé les aixetes	14%	19%	14%	21%	16%
	Intento fer rentadores quan estan plenes	9%	11%	13%		11%
	Tinc cisternes de doble càrrega als wc	5%	6%	16%	15%	9%
	Espero a tenir el rentavaixelles ple per connectar-lo	3%	6%	8%		6%
	Posar una galleda fins que surti aigua calenta	5%	3%	8%		5%
	No malgastar aigua	5%	5%	4%	16%	5%
	Aprofito les aigües pluvials	1%	4%	5%		3%
	Posar una ampolla a la Cisterna per reduir l'aigua	3%	2%	4%		3%
	Intento ser curós amb el reg	2%	2%	3%		2%
	Tinc un dipòsit d'aigües grises	1%	2%	2%		2%
	Utilitzo l'aigua de bullir per regar les plantes	2%	2%	1%		2%
	Gastar el mínim necessari	3%	1%	2%		1%
	Reutilitzar l'aigua per altres coses	1%	1%	1%		1%
	Llenço l'aigua de la cisterna del wc només quan és necessari	1%	1%	1%		1%
	Tenir plantes que necessitin poca aigua		0%	1%	16%	1%
	Utilitzar aigua utilitzada per fregar o pel WC		1%	1%		0%
No rentar el cotxe amb mànega	0%	0%			0%	
Mantinc l'aigua de la piscina en bones condicions		0%			0%	
Altres	5%	5%	3%		4%	
No prenc cap mesura d'estalvi	13%	16%	10%	22%	14%	
Ns/Nc	1%	2%		12%	1%	

Nota: en color blau s'han marcat les diferències significatives per damunt del global de la mostra

Figura 5.8 Mesures que adopta per estalviar aigua, segons la situació laboral dels consultats

		Situació laboral						Total
		Ocupat	Aturat	Tasques de la llar	Estudiant	Jubilat / pensionista	Ns/Nc	
Mesures per estalviar d'aigua	Tancar aixetes mentre et rentes les dents/afaites..	27%	29%	17%	35%	25%		27%
	Tancar aixetes mentre t'ensabones a la dutxa	23%	25%	18%	30%	19%		23%
	Utilitzo airejadors d'aixeta (difusors...)	24%	24%	34%	5%	20%		21%
	Em dutxo en comptes de banyar-me	21%	16%	14%	19%	20%	27%	20%
	Tancar bé les aixetes	18%	13%	11%	12%	17%		16%
	Intento fer rentadores quan estan plenes	12%	11%	16%	5%	10%		11%
	Tinc cisternes de doble càrrega als wc	12%	7%	9%	4%	7%		9%
	Espero a tenir el rentavaixelles ple per connectar-lo	6%	6%	5%	2%	7%		6%
	Posar una galleda fins que surti aigua calenta	5%	3%	22%	5%	5%		5%
	No malgastar aigua	4%	8%	3%	3%	6%		5%
	Aprofito les aigües pluvials	4%	2%	7%	2%	3%		3%
	Posar una ampolla a la Cisterna per reduir l'aigua	2%	4%	7%	6%	4%		3%
	Intento ser curós amb el reg	2%	7%			3%		2%
	Tinc un dipòsit d'aigües grises	2%	1%	2%	3%	2%		2%
	Utilitzo l'aigua de bullir per regar les plantes	2%	3%	6%	1%	1%	27%	2%
	Gastar el mínim necessari	1%	1%			4%		1%
	Reutilitzar l'aigua per altres coses	1%		2%	1%	1%		1%
	Llenço l'aigua de la cisterna del wc només quan és necessari	1%		3%		2%		1%
	Tenir plantes que necessitin poca aigua	1%				1%		1%
	Utilitzar aigua utilitzada per fregar o pel WC	1%						0%
	No rentar el cotxe amb mànega		2%			0%		0%
	Mantinc l'aigua de la piscina en bones condicions	0%						0%
	Altres	3%	1%	5%	6%	6%		4%
	No prenc cap mesura d'estalvi	15%	15%	3%	18%	9%	73%	14%
	Ns/Nc	1%	1%		4%	1%		1%

Nota: en color blau s'han marcat les diferències significatives per damunt del global de la mostra

Figura 5.9 Mesures que adopta per estalviar aigua, segons el lloc de naixement dels consultats

		Lloc de naixement					Total
		A Catalunya	En altres comunitats autònomes	A la Unió Europea	Fora de la Unió Europea	Ns/Nc	
Mesures per estalviar d'aigua	Tancar aixetes mentre et rentes les dents/afaites..	29%	22%	28%	16%		27%
	Tancar aixetes mentre t'ensabones a la dutxa	24%	18%	36%	24%		23%
	Utilitzo airejadors d'aixeta (difusors...)	22%	17%	23%	4%	39%	21%
	Em dutxo en comptes de banyar-me	21%	17%	30%	21%		20%
	Tancar bé les aixetes	16%	16%	25%	29%		16%
	Intento fer rentadores quan estan plenes	9%	12%	37%	23%		11%
	Tinc cisternes de doble càrrega als wc	8%	11%	11%	11%		9%
	Espero a tenir el rentavaixelles ple per connectar-lo	5%	6%		6%		6%
	Posar una galleda fins que surti aigua calenta	4%	7%	1%	11%		5%
	No malgastar aigua	4%	7%		5%	45%	5%
	Aprofito les aigües pluvials	4%	2%	1%	4%		3%
	Posar una ampolla a la Cisterna per reduir l'aigua	2%	6%		6%		3%
	Intento ser curós amb el reg	2%	3%		2%		2%
	Tinc un dipòsit d'aigües grises	2%	1%				2%
	Utilitzo l'aigua de bullir per regar les plantes	2%	1%		2%		2%
	Gastar el mínim necessari	1%	2%		1%		1%
	Reutilitzar l'aigua per altres coses	1%		4%			1%
	Llenço l'aigua de la cisterna del wc només quan és necessari	1%	2%		2%		1%
	Tenir plantes que necessitin poca aigua	1%	0%			45%	1%
	Utilitzar aigua utilitzada per fregar o pel WC	0%	1%				0%
	No rentar el cotxe amb mànega	0%					0%
	Mantinc l'aigua de la piscina en bones condicions	0%					0%
	Altres	4%	3%	15%	8%		4%
No prenc cap mesura d'estalvi	15%	10%		14%	17%	14%	
Ns/Nc	1%	2%		4%		1%	

Nota: en color blau s'han marcat les diferències significatives per damunt del global de la mostra

Figura 5.10 Mesures que adopta per estalviar aigua, segons els anys que fa que viuen a Catalunya els consultats

		Anys que fa que viu a Catalunya					Ns/Nc	Total
		Des de sempre / hi va néixer	Més de 30 anys	Entre 10 i 30 anys	Menys de 10 anys			
Mesures per estalviar d'aigua	Tancar aixetes mentre et rentes les dents/afaites..	29%	23%	22%	12%		27%	
	Tancar aixetes mentre t'ensabones a la dutxa	24%	21%	19%	19%		23%	
	Utilitzo airejadors d'aixeta (difusors...)	22%	15%	20%	14%	39%	21%	
	Em dutxo en comptes de banyar-me	21%	18%	24%	9%		20%	
	Tancar bé les aixetes	16%	13%	26%	37%		16%	
	Intento fer rentadores quan estan plenes	9%	12%	26%	7%		11%	
	Tinc cisternes de doble càrrega als wc	8%	11%	15%	7%		9%	
	Espero a tenir el rentavaixelles ple per connectar-lo	5%	6%	4%	7%		6%	
	Posar una galleda fins que surti aigua calenta	4%	8%	3%	7%		5%	
	No malgastar aigua	4%	7%	8%		45%	5%	
	Aprofito les aigües pluvials	4%	1%	4%			3%	
	Posar una ampolla a la Cisterna per reduir l'aigua	2%	5%	3%	15%		3%	
	Intento ser curós amb el reg	2%	3%	3%			2%	
	Tinc un dipòsit d'aigües grises	2%		4%			2%	
	Utilitzo l'aigua de bullir per regar les plantes	2%		4%	2%		2%	
	Gastar el mínim necessari	1%	3%	0%			1%	
	Reutilitzar l'aigua per altres coses	1%	0%				1%	
	Llenço l'aigua de la cisterna del wc només quan és necessari	1%	2%	1%			1%	
	Tenir plantes que necessitin poca aigua	1%		1%		45%	1%	
	Utilitzar aigua utilitzada per fregar o pel WC	0%		1%	7%		0%	
No rentar el cotxe amb mànega	0%					0%		
Mantinc l'aigua de la piscina en bones condicions	0%					0%		
Altres	4%	4%	6%			4%		
No prenc cap mesura d'estalvi	15%	12%	8%	7%	17%	14%		
Ns/Nc	1%	2%		5%		1%		

Nota: en color blau s'han marcat les diferències significatives per damunt del global de la mostra

Figura 5.11 Mesures que adopta per estalviar aigua, segons l'idioma que parlen habitualment els consultats

		Idioma que parla a casa					Total
		Català	Castellà	Català i castellà	Altres	NC	
Mesures per estalviar d'aigua	Tancar aixetes mentre et rentes les dents/afaites..	28%	28%	25%	2%	10%	27%
	Tancar aixetes mentre t'ensabones a la dutxa	24%	24%	19%		10%	23%
	Utilitzo airejadors d'aixeta (difusors...)	22%	19%	22%	20%	9%	21%
	Em dutxo en comptes de banyar-me	20%	18%	23%	20%	44%	20%
	Tancar bé les aixetes	16%	16%	17%	40%	44%	16%
	Intento fer rentadores quan estan plenes	10%	11%	14%	15%		11%
	Tinc cisternes de doble càrrega als wc	10%	6%	12%		23%	9%
	Espero a tenir el rentavaixelles ple per connectar-lo	6%	4%	8%			6%
	Posar una galleda fins que surti aigua calenta	5%	4%	6%			5%
	No malgastar aigua	5%	5%	3%		24%	5%
	Aprofito les aigües pluvials	5%	2%	3%			3%
	Posar una ampolla a la Cisterna per reduir l'aigua	3%	3%	3%	6%	9%	3%
	Intento ser curós amb el reg	3%	2%	3%			2%
	Tinc un dipòsit d'aigües grises	3%	0%	2%			2%
	Utilitzo l'aigua de bullir per regar les plantes	2%	1%	2%			2%
	Gastar el mínim necessari	1%	2%	1%			1%
	Reutilitzar l'aigua per altres coses	1%	1%	2%			1%
	Llenço l'aigua de la cisterna del wc només quan és necessari	0%	1%	1%			1%
	Tenir plantes que necessitin poca aigua	1%		0%		24%	1%
	Utilitzar aigua utilitzada per fregar o pel WC	0%	1%	1%			0%
	No rentar el cotxe amb mànega	0%					0%
	Mantinc l'aigua de la piscina en bones condicions	0%					0%
	Altres	5%	4%	3%			4%
No prenc cap mesura d'estalvi	12%	16%	14%	4%		14%	
Ns/Nc	1%	2%				1%	

Nota: en color blau s'han marcat les diferències significatives per damunt del global de la mostra

Figura 5.12 Mesures que adopta per estalviar aigua, segons la freqüència de connexió a Internet dels consultats

		Freqüència d'ús d'Internet					Total
		Cada dia	Un o més cops a la setmana	Menys d'un cop a la setmana	Mai	Ns/Nc	
Mesures per estalviar d'aigua	Tancar aixetes mentre et rentes les dents/afaites..	27%	21%	33%	26%	18%	27%
	Tancar aixetes mentre t'ensabones a la dutxa	24%	23%	17%	15%	18%	23%
	Utilitzo airejadors d'aixeta (difusors...)	21%	25%	22%	20%	15%	21%
	Em dutxo en comptes de banyar-me	20%	18%	23%	18%	23%	20%
	Tancar bé les aixetes	17%	19%	19%	9%	23%	16%
	Intento fer rentadores quan estan plenes	11%	12%	16%	7%		11%
	Tinc cisternes de doble càrrega als wc	10%	7%	4%	2%	12%	9%
	Espero a tenir el rentavaixelles ple per connectar-lo	6%	3%	12%	4%		6%
	Posar una galleda fins que surti aigua calenta	5%	4%	11%	3%	11%	5%
	No malgastat aigua	4%	6%	3%	7%	12%	5%
	Aprofito les aigües pluvials	4%	5%	1%	2%		3%
	Posar una ampolla a la Cisterna per reduir l'aigua	3%	6%		4%	4%	3%
	Intento ser curós amb el reg	3%	1%		1%		2%
	Tinc un dipòsit d'aigües grises	2%		2%	4%		2%
	Utilitzo l'aigua de bullir per regar les plantes	2%		5%			2%
	Gastar el mínim necessari	1%	1%	2%	3%		1%
	Reutilitzar l'aigua per altres coses	1%	4%	2%	1%		1%
	Llenço l'aigua de la cisterna del wc només quan és necessari	1%		5%	1%		1%
	Tenir plantes que necessitin poca aigua	1%	1%			12%	1%
	Utilitzar aigua utilitzada per fregar o pel WC	0%	1%				0%
No rentar el cotxe amb mànega	0%		2%			0%	
Mantinc l'aigua de la piscina en bones condicions		1%				0%	
Altres	4%	2%	2%	6%		4%	
No prenc cap mesura d'estalvi	14%	9%	8%	14%	14%	14%	
Ns/Nc	1%	2%		3%		1%	

Nota: en color blau s'han marcat les diferències significatives per damunt del global de la mostra

Figura 5.13 Mesures que adopta per estalviar aigua, segons la província de residència dels consultats

		Província				
		Barcelona	Girona	Lleida	Tarragona	Total
Mesures per estalviar d'aigua	Tancar aixetes mentre et rentes les dents/afaites..	28%	21%	37%	15%	27%
	Tancar aixetes mentre t'ensabones a la dutxa	24%	12%	23%	22%	23%
	Utilitzo airejadors d'aixeta (difusors...)	22%	18%	32%	12%	21%
	Em dutxo en comptes de banyar-me	20%	19%	17%	21%	20%
	Tancar bé les aixetes	17%	21%	11%	14%	16%
	Intento fer rentadores quan estan plenes	12%	8%	6%	9%	11%
	Tinc cisternes de doble càrrega als wc	9%	5%	7%	16%	9%
	Espero a tenir el rentavaixelles ple per connectar-lo	6%	7%	3%	6%	6%
	Posar una galleda fins que surti aigua calenta	6%	3%	5%	1%	5%
	No malgastar aigua	6%	2%	5%	2%	5%
	Aprofito les aigües pluvials	3%	6%	1%	3%	3%
	Posar una ampolla a la Cisterna per reduir l'aigua	3%	3%		3%	3%
	Intento ser curós amb el reg	2%	5%	5%	3%	2%
	Tinc un dipòsit d'aigües grises	2%	2%	5%	1%	2%
	Utilitzo l'aigua de bullir per regar les plantes	2%	1%	0%	3%	2%
	Gastar el mínim necessari	1%	1%	1%	2%	1%
	Reutilitzar l'aigua per altres coses	1%	2%		2%	1%
	Llenço l'aigua de la cisterna del wc només quan és necessari	1%	1%	1%	2%	1%
	Tenir plantes que necessitin poca aigua	1%	1%	1%	1%	1%
	Utilitzar aigua utilitzada per fregar o pel WC	0%		2%	1%	0%
No rentar el cotxe amb mànega	0%	1%	1%		0%	
Mantinc l'aigua de la piscina en bones condicions				1%	0%	
Altres	4%	4%	4%	4%	4%	
No prenc cap mesura d'estalvi	13%	16%	13%	17%	14%	
Ns/Nc	1%	1%		2%	1%	

Nota: en color blau s'han marcat les diferències significatives per damunt del global de la mostra

Figura 5.14 Mesures que adopta per estalviar aigua, segons la grandària del municipi de residència dels consultats

		Grandària del municipi					Total
		Fins a 2000	2001 a 5000	5001 a 10000	10001 a 50000	Més de 50000	
Mesures per estalviar d'aigua	Tancar aixetes mentre et rentes les dents/afaites..	25%	20%	34%	25%	28%	27%
	Tancar aixetes mentre t'ensabones a la dutxa	21%	15%	32%	21%	24%	23%
	Utilitzo airejadors d'aixeta (difusors...)	22%	18%	26%	16%	23%	21%
	Em dutxo en comptes de banyar-me	14%	17%	15%	25%	19%	20%
	Tancar bé les aixetes	16%	22%	10%	14%	18%	16%
	Intento fer rentadores quan estan plenes	7%	8%	8%	13%	11%	11%
	Tinc cisternes de doble càrrega als wc	8%	9%	14%	10%	8%	9%
	Espero a tenir el rentavaixelles ple per connectar-lo	6%	3%	4%	5%	6%	6%
	Posar una galleda fins que surti aigua calenta	5%	5%	4%	5%	5%	5%
	No malgastat aigua	4%	3%	6%	3%	6%	5%
	Aprofito les aigües pluvials	7%	12%	6%	3%	2%	3%
	Posar una ampolla a la Cisterna per reduir l'aigua		3%	1%	3%	3%	3%
	Intento ser curós amb el reg	4%		4%	3%	2%	2%
	Tinc un dipòsit d'aigües grises	4%	3%	4%	3%	1%	2%
	Utilitzo l'aigua de bullir per regar les plantes	1%	1%	6%	3%	0%	2%
	Gastar el mínim necessari	2%		2%	2%	1%	1%
	Reutilitzar l'aigua per altres coses	4%	1%	3%	1%	1%	1%
	Llenço l'aigua de la cisterna del wc només quan és necessari	2%		3%	1%	1%	1%
	Tenir plantes que necessitin poca aigua	2%		0%	0%	1%	1%
	Utilitzar aigua utilitzada per fregar o pel WC		1%	2%		0%	0%
No rentar el cotxe amb mànega		1%	1%	0%		0%	
Mantinc l'aigua de la piscina en bones condicions	2%					0%	
Altres	3%	10%	2%	2%	5%	4%	
No prenc cap mesura d'estalvi	13%	16%	11%	14%	13%	14%	
Ns/Nc		1%	1%	1%	1%	1%	

Nota: en color blau s'han marcat les diferències significatives per damunt del global de la mostra

Figura 5.15 Nombre mitjà de mesures que adopta per estalviar aigua

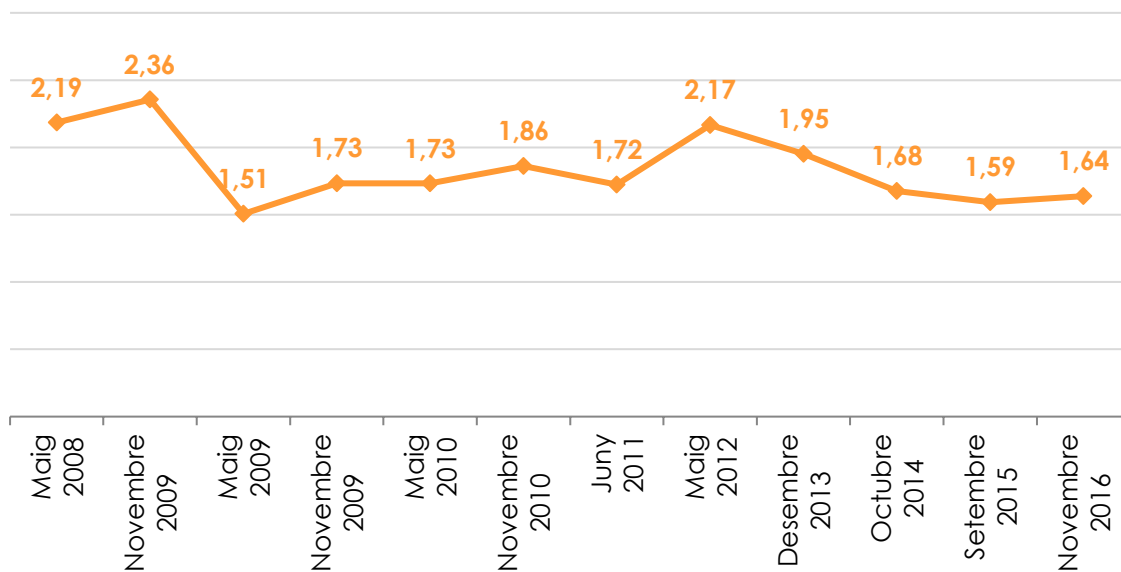

5.2 Mesures per no embrutar l'aigua corrent de la llar

En aquesta onada s'han incorporat dues preguntes en les que es demanava als consultats que indiquessin què fan amb determinats residus amb l'objectiu d'analitzar fins a quin punt prenen mesures per no embrutar l'aigua corrent de la llar.

Figura 5.16 Què fa amb les tovallolletes del wàter, palets de cotó de les orelles o el cotó flux per desmaquillar-se una vegada els ha utilitzat?

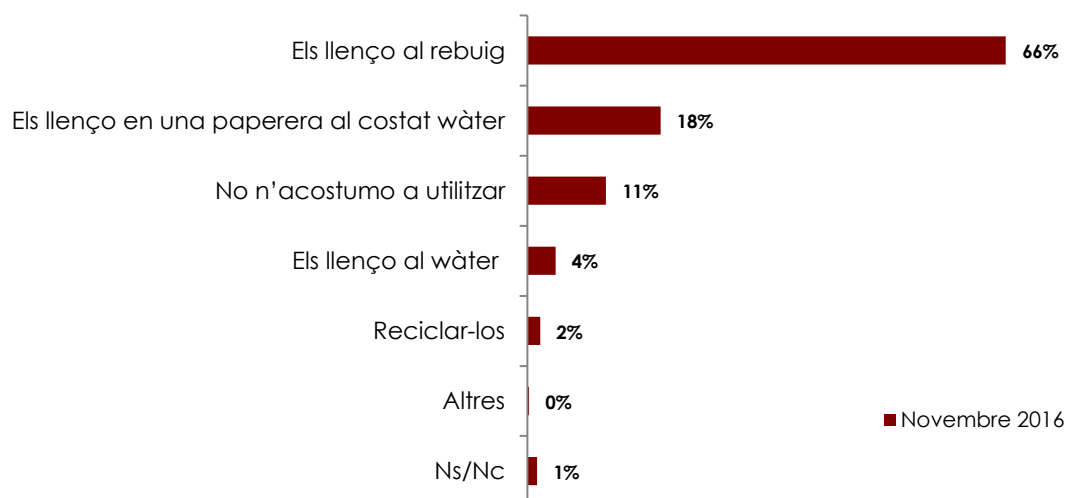

Nota: els percentatges no sumen 100 donat que s'admetia resposta múltiple

Figura 5.17 Què fa amb les tovallolletes del wàter, palets de cotó de les orelles o el cotó flux per desmaquillar-se una vegada els ha utilitzat, segons el sexe dels consultats

		Sexe		
		Home	Dona	Total
Què fa amb les tovallolletes i cotó utilitzats	Els llenço al rebuig	66%	65%	66%
	Els llenço en una paperera al costat wàter	16%	20%	18%
	No n'acostumo a utilitzar	12%	10%	11%
	Els llenço al wàter	4%	4%	4%
	Reciclar-los	2%	2%	2%
	Altres	1%		0%
	Ns/Nc	2%	1%	1%

Nota: en color blau s'han marcat les diferències significatives per damunt del global de la mostra

Figura 5.18 Què fa amb les tovallolletes del wàter, palets de cotó de les orelles o el cotó flux per desmaquillar-se una vegada els ha utilitzat, segons l'edat dels consultats

		Edat				Total
		16-29	30-44	45-64	65-75	
Què fa amb les tovallolletes i cotó utilitzats	Els llenço al rebuig	63%	69%	64%	66%	66%
	Els llenço en una paperera al costat wàter	24%	18%	18%	14%	18%
	No n'acostumo a utilitzar	6%	9%	12%	15%	11%
	Els llenço al wàter	6%	4%	4%	2%	4%
	Reciclar-los	2%	2%	1%	3%	2%
	Altres	0%		0%	0%	0%
	Ns/Nc	0%	1%	2%	1%	1%

Nota: en color blau s'han marcat les diferències significatives per damunt del global de la mostra

Figura 5.19 Què fa amb les tovallolletes del wàter, palets de cotó de les orelles o el cotó flux per desmaquillar-se una vegada els ha utilitzat, segons el nivell d'estudis dels consultats

		Nivell d'estudis				Total
		Nivell baix	Nivell mig	Nivell alt	Ns/Nc	
Què fa amb les tovallolletes i cotó utilitzats	Els llenço al rebuig	62%	65%	72%	42%	66%
	Els llenço en una paperera al costat wàter	18%	22%	13%	35%	18%
	No n'acostumo a utilitzar	14%	8%	12%	15%	11%
	Els llenço al wàter	3%	5%	3%	16%	4%
	Reciclar-los	3%	2%	1%		2%
	Altres		0%	0%		0%
	Ns/Nc	1%	2%	0%		1%

Nota: en color blau s'han marcat les diferències significatives per damunt del global de la mostra

Figura 5.20 Què fa amb les tovallolletes del wàter, palets de cotó de les orelles o el cotó flux per desmaquillar-se una vegada els ha utilitzat, segons la situació laboral dels consultats

		Situació laboral						Total
		Occupat	Aturat	Tasques de la llar	Estudiant	Jubilat / pensionista	Ns/Nc	
Què fa amb les tovallolletes i cotó utilitzats	Els llenço al rebuig	67%	76%	73%	54%	65%	73%	66%
	Els llenço en una paperera al costat wàter	18%	17%	8%	29%	16%	27%	18%
	No n'acostumo a utilitzar	11%	5%	6%	9%	13%		11%
	Els llenço al wàter	3%	4%	7%	8%	4%		4%
	Reciclar-los	1%		7%	3%	3%		2%
	Altres	0%				0%		0%
	Ns/Nc	1%	1%	7%	1%	1%		1%

Nota: en color blau s'han marcat les diferències significatives per damunt del global de la mostra

Figura 5.21 Què fa amb les tovallolletes del wàter, palets de cotó de les orelles o el cotó flux per desmaquillar-se una vegada els ha utilitzat, segons el lloc de naixement dels consultats

		Lloc de naixement					Total
		A Catalunya	En altres comunitats autònomes	A la Unió Europea	Fora de la Unió Europea	Ns/Nc	
Què fa amb les tovallolletes i cotó utilitzats	Els llenço al rebuig	67%	62%	73%	69%	55%	66%
	Els llenço en una paperera al costat wàter	16%	27%	6%	23%		18%
	No n'acostumo a utilitzar	12%	8%		5%		11%
	Els llenço al wàter	4%	3%	5%		45%	4%
	Reciclar-los	2%	1%	4%	4%		2%
	Altres	0%	1%				0%
	Ns/Nc	1%	0%	12%			1%

Nota: en color blau s'han marcat les diferències significatives per damunt del global de la mostra

Figura 5.22 Què fa amb les tovallolletes del wàter, palets de cotó de les orelles o el cotó flux per desmaquillar-se una vegada els ha utilitzat, segons els anys que fa que viuen a Catalunya els consultats

		Anys que fa que viu a Catalunya				Ns/Nc	Total
		Des de sempre / hi va néixer	Més de 30 anys	Entre 10 i 30 anys	Menys de 10 anys		
Què fa amb les tovallolletes i cotó utilitzats	Els llenço al rebuig	67%	62%	68%	61%	55%	66%
	Els llenço en una paperera al costat wàter	16%	23%	25%	36%		18%
	No n'acostumo a utilitzar	12%	10%	2%			11%
	Els llenço al wàter	4%	4%	1%	2%	45%	4%
	Reciclar-los	2%	1%	3%			2%
	Altres	0%	1%				0%
	Ns/Nc	1%	0%	3%			1%

Nota: en color blau s'han marcat les diferències significatives per damunt del global de la mostra

Figura 5.23 Què fa amb les tovallolletes del wàter, palets de cotó de les orelles o el cotó fluix per desmaquillar-se una vegada els ha utilitzat, segons l'idioma que parlen habitualment els consultats

		Idioma que parla a casa					Total
		Català	Castellà	Català i castellà	Altres	Ns/Nc	
Què fa amb les tovallolletes i cotó utilitzats	Els llenço al rebuig	65%	65%	72%	74%	21%	66%
	Els llenço en una paperera al costat wàter	17%	21%	16%	20%	46%	18%
	No n'acostumo a utilitzar	15%	7%	8%	6%	21%	11%
	Els llenço al wàter	1%	6%	6%		24%	4%
	Reciclar-los	2%	2%	2%			2%
	Altres	1%					0%
	Ns/Nc	2%	1%	1%			1%

Nota: en color blau s'han marcat les diferències significatives per damunt del global de la mostra

Figura 5.24 Què fa amb les tovallolletes del wàter, palets de cotó de les orelles o el cotó fluix per desmaquillar-se una vegada els ha utilitzat, segons la freqüència de connexió a Internet dels consultats

		Freqüència d'ús d'Internet					Total
		Cada dia	Un o més cops a la setmana	Menys d'un cop a la setmana	Mai	Ns/Nc	
Què fa amb les tovallolletes i cotó utilitzats	Els llenço al rebuig	67%	62%	53%	69%	31%	66%
	Els llenço en una paperera al costat wàter	18%	20%	23%	14%	47%	18%
	No n'acostumo a utilitzar	10%	13%	19%	12%	16%	11%
	Els llenço al wàter	4%	5%	4%	1%	12%	4%
	Reciclar-los	1%	3%		4%		2%
	Altres	0%					0%
	Ns/Nc	1%	2%	1%	2%		1%

Nota: en color blau s'han marcat les diferències significatives per damunt del global de la mostra

Figura 5.25 Què fa amb les tovallolletes del wàter, palets de cotó de les orelles o el cotó fluix per desmaquillar-se una vegada els ha utilitzat, segons la província de residència dels consultats

		Província				Total
		Barcelona	Girona	Lleida	Tarragona	
Què fa amb les tovallolletes i cotó utilitzats	Els llenço al rebuig	68%	38%	82%	67%	66%
	Els llenço en una paperera al costat wàter	17%	41%	5%	17%	18%
	No n'acostumo a utilitzar	10%	18%	10%	10%	11%
	Els llenço al wàter	4%	4%	3%	3%	4%
	Reciclar-los	2%	1%	1%	2%	2%
	Altres		1%	1%	1%	0%
	Ns/Nc	1%		4%	1%	1%

Nota: en color blau s'han marcat les diferències significatives per damunt del global de la mostra

Figura 5.26 Què fa amb les tovallolletes del wàter, palets de cotó de les orelles o el cotó fluix per desmaquillar-se una vegada els ha utilitzat, segons la grandària del municipi de residència dels consultats

		Grandària del municipi					Total
		Fins a 2000	2001 a 5000	5001 a 10000	10001 a 50000	Més de 50000	
Què fa amb les tovallolletes i cotó utilitzats	Els llenço al rebuig	57%	58%	63%	59%	71%	66%
	Els llenço en una paperera al costat wàter	20%	23%	21%	25%	14%	18%
	No n'acostumo a utilitzar	14%	15%	14%	13%	8%	11%
	Els llenço al wàter	5%	5%	1%	2%	5%	4%
	Reciclar-los	3%	0%	0%	1%	2%	2%
	Altres			1%	0%	0%	0%
	Ns/Nc	2%	2%		2%	1%	1%

Nota: en color blau s'han marcat les diferències significatives per damunt del global de la mostra

Figura 5.27 Què fa amb els líquids que es produeixen a la cuina, com el suc d'una llauana de musclos o l'oli de cuinar?



Nota: els percentatges no sumen 100 donat que s'admetia resposta múltiple

Figura 5.28 Què fa amb els líquids que es produeixen a la cuina, segons el sexe dels consultats

		Sexe		
		Home	Dona	Total
Què fa amb les tovalloletes i cotó utilitzats	Els porto a la deixalleria / punt verd / contenidor especial	38%	33%	36%
	Els llenço al rebuig	21%	24%	22%
	Reciclatge	18%	19%	19%
	Els llenço a la pica	17%	15%	16%
	Reutilitzar	5%	3%	4%
	No n'acostumo a utilitzar	3%	4%	4%
	Els llenço al wàter	2%	4%	3%
	Els passen a buscar	1%	1%	1%
	Altres	1%		0%
	Ns/Nc	2%	1%	1%

Nota: en color blau s'han marcat les diferències significatives per damunt del global de la mostra

Figura 5.29 Què fa amb els líquids que es produeixen a la cuina, segons l'edat dels consultats

		Edat				Total
		16-29	30-44	45-64	65-75	
Què fa amb les tovalloletes i cotó utilitzats	Els porto a la deixalleria / punt verd / contenidor especial	31%	39%	39%	31%	36%
	Els llenço al rebuig	23%	23%	24%	20%	22%
	Reciclatge	15%	17%	18%	23%	19%
	Els llenço a la pica	23%	22%	11%	11%	16%
	Reutilitzar	3%	2%	4%	7%	4%
	No n'acostumo a utilitzar	3%	2%	3%	7%	4%
	Els llenço al wàter	4%	2%	3%	3%	3%
	Els passen a buscar	1%		1%	2%	1%
	Altres	0%		0%	0%	0%
	Ns/Nc	0%	1%	2%	1%	1%

Nota: en color blau s'han marcat les diferències significatives per damunt del global de la mostra

Figura 5.30 Què fa amb els líquids que es produeixen a la cuina, segons el nivell d'estudis dels consultats

		Nivell d'estudis				Total
		Nivell baix	Nivell mig	Nivell alt	Ns/Nc	
Què fa amb les tovalloletes i cotó utilitzats	Els porto a la deixalleria / punt verd / contenidor especial	31%	36%	38%	42%	36%
	Els llenço al rebuig	23%	22%	24%	8%	22%
	Reciclatge	26%	19%	14%		19%
	Els llenço a la pica	11%	19%	15%	27%	16%
	Reutilitzar	6%	3%	3%		4%
	No n'acostumo a utilitzar	2%	3%	5%	23%	4%
	Els llenço al wàter	3%	3%	3%		3%
	Els passen a buscar	1%	1%	1%		1%
	Altres		0%	0%		0%
	Ns/Nc	1%	2%	0%		1%

Nota: en color blau s'han marcat les diferències significatives per damunt del global de la mostra

Figura 5.31 Què fa amb els líquids que es produeixen a la cuina, segons la situació laboral dels consultats

		Situació laboral					Total
		Ocupat	Aturat	Tasques de la llar	Estudiant	Jubilat / pensionista	
Què fa amb les tovalloletes i cotó utilitzats	Els porto a la deixalleria / punt verd / contenidor especial	38%	38%	41%	24%	34%	36%
	Els llenço al rebuig	23%	26%	12%	22%	21%	22%
	Reciclatge	18%	16%	28%	15%	21%	19%
	Els llenço a la pica	17%	12%	4%	28%	13%	16%
	Reutilitzar	3%	2%	2%	5%	7%	4%
	No n'acostumo a utilitzar	3%	3%	7%	2%	5%	4%
	Els llenço al wàter	2%	4%		7%	2%	3%
	Els passen a buscar	0%		7%	2%	2%	1%
	Altres	0%				0%	0%
	Ns/Nc	2%	1%	7%	1%	1%	1%

Nota: en color blau s'han marcat les diferències significatives per damunt del global de la mostra

Figura 5.32 Què fa amb els líquids que es produeixen a la cuina, segons el lloc de naixement dels consultats

		Lloc de naixement					Total
		A Catalunya autònoma	En altres comunitats	A la Unió Europea	Fora de la Unió Europea	Ns/Nc	
Què fa amb les tovalloletes i cotó utilitzats	Els porto a la deixalleria / punt verd / contenidor especial	35%	39%	20%	46%	39%	36%
	Els llenço al rebuig	24%	17%	20%	28%		22%
	Reciclatge	18%	21%	24%	21%		19%
	Els llenço a la pica	18%	11%	5%	5%		16%
	Reutilitzar	3%	8%	1%			4%
	No n'acostumo a utilitzar	3%	4%	4%		45%	4%
	Els llenço al wàter	3%	2%	13%		17%	3%
	Els passen a buscar	1%	1%				1%
	Altres	0%	1%				0%
	Ns/Nc	1%	0%	12%			1%

Nota: en color blau s'han marcat les diferències significatives per damunt del global de la mostra

Figura 5.33 Què fa amb els líquids que es produeixen a la cuina, segons els anys que fa que viuen a Catalunya els consultats

		Anys que fa que viu a Catalunya					Total
		Des de sempre / hi va néixer	Més de 30 anys	Entre 10 i 30 anys	Menys de 10 anys	Ns/Nc	
Què fa amb les tovalloletes i cotó utilitzats	Els porto a la deixalleria / punt verd / contenidor especial	35%	37%	46%	35%	39%	36%
	Els llenço al rebuig	24%	17%	20%	28%		22%
	Reciclatge	18%	26%	14%	8%		19%
	Els llenço a la pica	18%	10%	6%	17%		16%
	Reutilitzar	3%	8%	3%	8%		4%
	No n'acostumo a utilitzar	3%	4%	4%		45%	4%
	Els llenço al wàter	3%	2%	4%	3%	17%	3%
	Els passen a buscar	1%	2%				1%
	Altres	0%	1%				0%
	Ns/Nc	1%	0%	3%			1%

Nota: en color blau s'han marcat les diferències significatives per damunt del global de la mostra

Figura 5.34 Què fa amb els líquids que es produeixen a la cuina, segons l'idioma que parlen habitualment els consultats

		Idioma que parla a casa					Total
		Català	Castellà	Català i castellà	Altres	Ns/Nc	
Què fa amb les tovalloletes i cotó utilitzats	Els porto a la deixalleria / punt verd / contenidor especial	34%	34%	42%	31%	44%	36%
	Els llenço al rebuig	21%	25%	21%	33%	21%	22%
	Reciclatge	17%	20%	20%	2%		19%
	Els llenço a la pica	20%	14%	11%	30%	10%	16%
	Reutilitzar	4%	4%	4%			4%
	No n'acostumo a utilitzar	5%	3%	2%		24%	4%
	Els llenço al wàter	2%	4%	2%	4%		3%
	Els passen a buscar	2%	0%	0%			1%
	Altres	1%					0%
	Ns/Nc	2%	1%	1%			1%

Nota: en color blau s'han marcat les diferències significatives per damunt del global de la mostra

Figura 5.35 Què fa amb els líquids que es produeixen a la cuina, segons la freqüència de connexió a Internet dels consultats

		Freqüència d'ús d'Internet					Total
		Cada dia	Un o més cops a la setmana	Menys d'un cop a la setmana	Mai	Ns/Nc	
Què fa amb les tovalloletes i cotó utilitzats	Els porto a la deixalleria / punt verd / contenidor especial	37%	50%	23%	23%	39%	36%
	Els llenço al rebuig	23%	13%	32%	23%	17%	22%
	Reciclatge	17%	16%	29%	26%		19%
	Els llenço a la pica	18%	13%	1%	12%	24%	16%
	Reutilitzar	4%	2%	6%	7%		4%
	No n'acostumo a utilitzar	3%	4%	6%	5%	20%	4%
	Els llenço al wàter	3%	4%	2%	5%		3%
	Els passen a buscar	1%	0%		3%		1%
	Altres	0%					0%
	Ns/Nc	1%	2%	1%	2%		1%

Nota: en color blau s'han marcat les diferències significatives per damunt del global de la mostra

Figura 5.36 Què fa amb els líquids que es produeixen a la cuina, segons la província de residència dels consultats

		Província				Total
		Barcelona	Girona	Lleida	Tarragona	
Què fa amb les tovalloletes i cotó utilitzats	Els porto a la deixalleria / punt verd / contenidor especial	36%	32%	12%	51%	36%
	Els llenço al rebuig	23%	25%	43%	7%	22%
	Reciclatge	21%	11%	15%	9%	19%
	Els llenço a la pica	15%	17%	23%	23%	16%
	Reutilitzar	3%	4%	4%	7%	4%
	No n'acostumo a utilitzar	3%	5%	2%	5%	4%
	Els llenço al wàter	3%	4%	3%	2%	3%
	Els passen a buscar	1%	2%	1%	1%	1%
	Altres		1%	1%	1%	0%
	Ns/Nc	1%		4%	1%	1%

Nota: en color blau s'han marcat les diferències significatives per damunt del global de la mostra

Figura 5.37 Què fa amb els líquids que es produeixen a la cuina, segons la grandària del municipi de residència dels consultats

		Grandària del municipi					Total
		Fins a 2000	2001 a 5000	5001 a 10000	10001 a 50000	Més de 50000	
Què fa amb les tovalloletes i cotó utilitzats	Els porto a la deixalleria / punt verd / contenidor especial	23%	42%	40%	36%	35%	36%
	Els llenço al rebuig	32%	21%	38%	23%	19%	22%
	Reciclatge	17%	9%	8%	13%	24%	19%
	Els llenço a la pica	16%	17%	9%	18%	16%	16%
	Reutilitzar	6%	7%	6%	3%	3%	4%
	No n'acostumo a utilitzar	3%	3%	1%	5%	3%	4%
	Els llenço al wàter		1%	2%	3%	3%	3%
	Els passen a buscar	5%		1%	1%	1%	1%
	Altres			1%	0%	0%	0%
	Ns/Nc	2%	2%		2%	1%	1%

Nota: en color blau s'han marcat les diferències significatives per damunt del global de la mostra

6 Aspectes referents a l'energia

6.1 Hàbits quant a l'estalvi d'energia

En aquest capítol s'analitzarà diferents aspectes referents a l'energia. En primer lloc, es va preguntar als consultats sobre si prenen algun tipus de mesura per estalviar en el consum d'energia, a continuació, es va demanar que especifiquessin de quina/es mesures es tracta. La resposta era espontània i múltiple.

Figura 6.1 Vostè pren mesures a casa i en els seus desplaçaments, a la feina, a l'escola, ..., per tal d'estalviar en el consum d'energia?



Figura 6.2 Adopció de mesures per estalviar en el consum d'energia, segons el lloc de residència dels consultats

		Adopta mesures d'estalvi energètic	
		Sí, prenc mesures	No prenc cap mesura
Província	Barcelona	87%	13%
	Girona	81%	19%
	Lleida	88%	12%
	Tarragona	92%	8%
Grandària del municipi	Fins a 2000	80%	20%
	2001 a 5000	86%	14%
	5001 a 10000	90%	10%
	10001 a 50000	86%	14%
	Més de 50000	87%	13%
Total		87%	13%

Nota: en color blau s'han marcat les diferències significatives per damunt del global de la mostra

Figura 6.3 Adopció de mesures per estalviar en el consum d'energia, segons col·lectius consultats

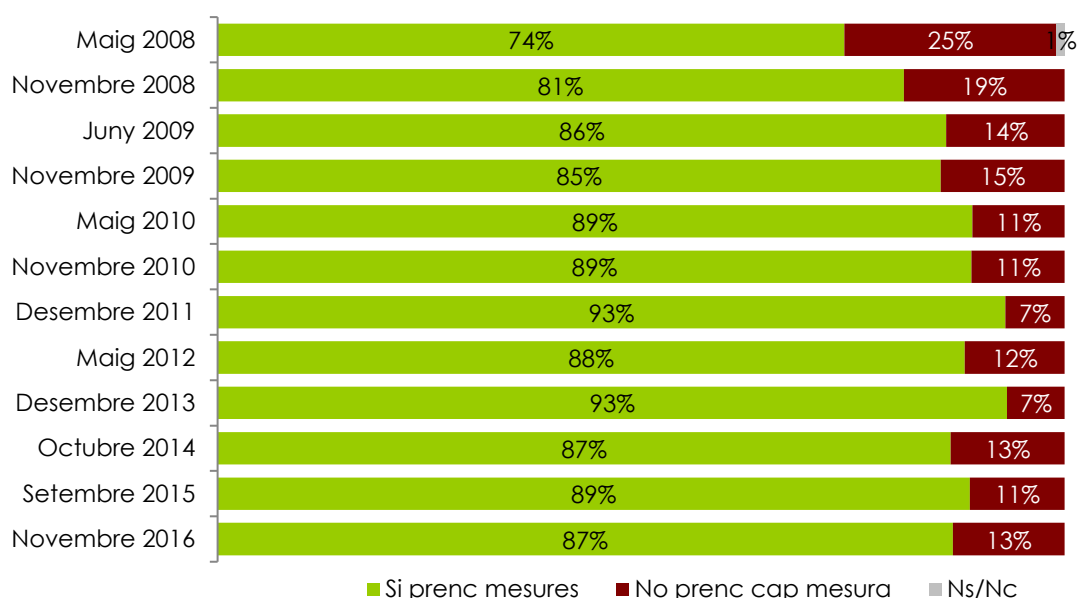
		Adopta mesures d'estalvi energètic	
		Sí, prenc mesures	No prenc cap mesura
Sexe	Home	86%	14%
	Dona	88%	12%
Edat	16-29	84%	16%
	30-44	84%	16%
	45-64	89%	11%
	65-75	89%	11%
Nivell d'estudis	Nivell baix	88%	12%
	Nivell mig	86%	14%
	Nivell alt	87%	13%
Situació laboral	Ocupat	86%	14%
	Aturat	86%	14%
	Tasques de la llar	87%	13%
	Estudiant	80%	20%
	Jubilat / pensionista	90%	10%
Lloc de naixement	A Catalunya	86%	14%
	En altres comunitats autònomes	87%	13%
	A la Unió Europea	96%	4%
	Fora de la Unió Europea	90%	10%
Anys que fa que viu a Catalunya	Des de sempre / hi va néixer	86%	14%
	Més de 30 anys	90%	10%
	Entre 10 i 30 anys	86%	14%
	Menys de 10 anys	84%	16%
Idioma que parla a casa	Català	88%	12%
	Castellà	84%	16%
	Català i castellà	89%	11%
	Altres	78%	22%
Freqüència d'ús d'Internet	Cada dia	86%	14%
	Un o més cops a la setmana	92%	8%
	Menys d'un cop a la setmana	91%	9%
	Mai	84%	16%
Total		87%	13%

Nota: en color blau s'han marcat les diferències significatives per damunt del global de la mostra

Figura 6.4 Ens podria dir les mesures que vostè practica per tal d'estalviar en el consum d'energia?

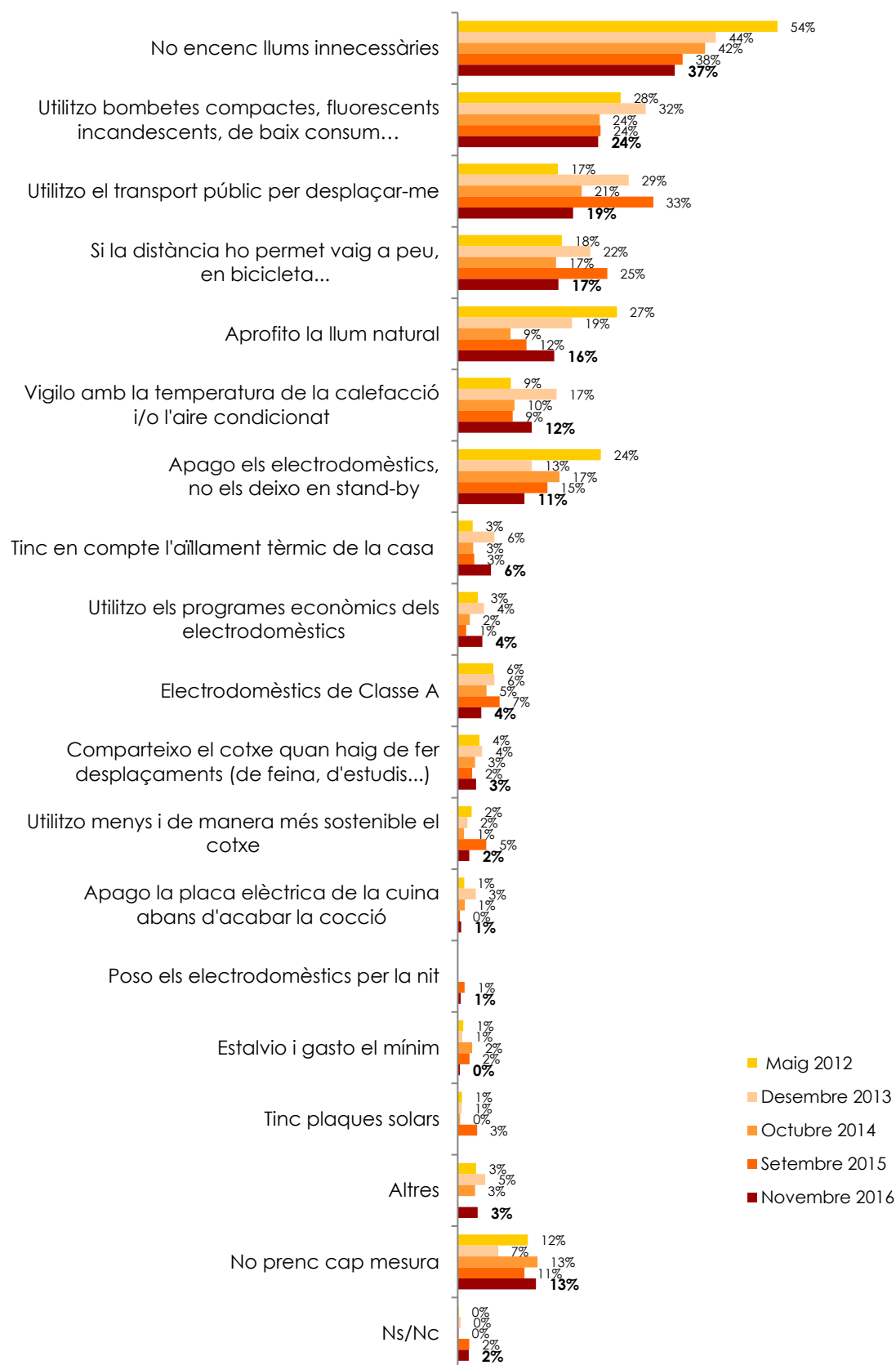

Nota: els percentatges no sumen 100 donat que s'admetia resposta múltiple

Figura 6.5 Mesures per estalviar en el consum d'energia, segons el sexe dels consultats

		Sexe		
		Home	Dona	Total
Mesures per estalviar energia	No encenc llums innecessàries	35%	38%	37%
	Utilitzo bombetes compactes, fluorescents incandescents, de baix consum...	25%	23%	24%
	Utilitzo el transport públic per desplaçar-me	17%	22%	19%
	Si la distància ho permet vaig a peu, en bicicleta...	16%	18%	17%
	Aprofito la llum natural	12%	20%	16%
	Vigilo amb la temperatura de la calefacció i/o l'aire condicionat	12%	13%	12%
	Apago els electrodomèstics, no els deixo en stand-by	11%	11%	11%
	Tinc en compte l'aïllament tèrmic de la casa	7%	4%	6%
	Utilitzo els programes econòmics dels electrodomèstics	3%	5%	4%
	Electrodomèstics de Classe A	5%	3%	4%
	Comparteixo el cotxe quan haig de fer desplaçaments	4%	2%	3%
	Utilitzo menys i de manera més sostenible el cotxe	3%	1%	2%
	Apago la placa elèctrica de la cuina abans d'acabar la cocció	1%	1%	1%
	Poso els electrodomèstics per la nit	1%	0%	1%
	Estalvio i gasto el mínim	0%	0%	0%
	Cuino amb olles a pressió	0%		0%
	Altres	4%	3%	3%
	No prenc cap mesura	14%	12%	13%
	Ns/Nc	2%	2%	2%

Nota: en color blau s'han marcat les diferències significatives per damunt del global de la mostra

Figura 6.6 Mesures per estalviar en el consum d'energia, segons l'edat dels consultats

		Edat				Total
		16-29	30-44	45-64	65-75	
Mesures per estalviar energia	No encenc llums innecessàries	43%	37%	36%	32%	37%
	Utilitzo bombetes compactes, fluorescents incandescents, de baix consum...	12%	28%	27%	22%	24%
	Utilitzo el transport públic per desplaçar-me	20%	20%	21%	16%	19%
	Si la distància ho permet vaig a peu, en bicicleta...	15%	17%	19%	15%	17%
	Aprofito la llum natural	15%	14%	20%	15%	16%
	Vigilo amb la temperatura de la calefacció i/o l'aire condicionat	6%	13%	12%	17%	12%
	Apago els electrodomèstics, no els deixo en stand-by	19%	12%	9%	8%	11%
	Tinc en compte l'aïllament tèrmic de la casa	3%	6%	7%	6%	6%
	Utilitzo els programes econòmics dels electrodomèstics	4%	4%	4%	5%	4%
	Electrodomèstics de Classe A	2%	6%	4%	3%	4%
	Comparteixo el cotxe quan haig de fer desplaçaments	2%	6%	2%	1%	3%
	Utilitzo menys i de manera més sostenible el cotxe	0%	1%	3%	3%	2%
	Apago la placa elèctrica de la cuina abans d'acabar la cocció	0%	1%	1%	0%	1%
	Poso els electrodomèstics per la nit	2%		0%	0%	1%
	Estalvio i gasto el mínim	0%		0%	1%	0%
	Cuino amb olles a pressió		0%		0%	0%
	Altres	4%	2%	5%	2%	3%
	No prenc cap mesura	16%	16%	11%	11%	13%
Ns/Nc	2%	1%	0%	5%	2%	

Nota: en color blau s'han marcat les diferències significatives per damunt del global de la mostra

Figura 6.7 Mesures per estalviar en el consum d'energia, segons el nivell d'estudis dels consultats

		Nivell d'estudis				Total
		Nivell baix	Nivell mig	Nivell alt	Ns/Nc	
Mesures per estalviar energia	No encenc llums innecessàries	36%	36%	38%	20%	37%
	Utilitzo bombetes compactes, fluorescents incandescents, de baix consum...	18%	22%	30%	29%	24%
	Utilitzo el transport públic per desplaçar-me	13%	20%	23%	15%	19%
	Si la distància ho permet vaig a peu, en bicicleta...	18%	17%	17%		17%
	Aprofito la llum natural	15%	15%	20%	13%	16%
	Vigilo amb la temperatura de la calefacció i/o l'aire condicionat	12%	11%	15%	30%	12%
	Apago els electrodomèstics, no els deixo en stand-by	10%	12%	12%		11%
	Tinc en compte l'aïllament tèrmic de la casa	4%	4%	9%	13%	6%
	Utilitzo els programes econòmics dels electrodomèstics	4%	3%	6%		4%
	Electrodomèstics de Classe A	3%	3%	7%		4%
	Comparteixo el cotxe quan haig de fer desplaçaments	1%	4%	4%		3%
	Utilitzo menys i de manera més sostenible el cotxe	1%	2%	2%	13%	2%
	Apago la placa elèctrica de la cuina abans d'acabar la cocció	1%	0%	1%		1%
	Poso els electrodomèstics per la nit	0%	1%	0%		1%
	Estalvio i gasto el mínim	1%	0%			0%
	Cuino amb olles a pressió		0%	0%		0%
	Altres	2%	3%	4%		3%
	No prenc cap mesura	12%	14%	13%	7%	13%
Ns/Nc	3%	2%		16%	2%	

Nota: en color blau s'han marcat les diferències significatives per damunt del global de la mostra

Figura 6.8 Mesures per estalviar en el consum d'energia, segons la situació laboral dels consultats

		Situació laboral						Total
		Ocupat	Tasques Aturat de la llar	Estudiant	Jubilat / pensionista	Ns/Nc		
Mesures per estalviar energia	No encenc llums innecessàries	38%	39%	29%	41%	33%	27%	37%
	Utilitzo bombetes compactes, fluorescents incandescents, de baix consum...	25%	35%	26%	7%	24%		24%
	Utilitzo el transport públic per desplaçar-me	19%	20%	28%	22%	17%	73%	19%
	Si la distància ho permet vaig a peu, en bicicleta...	18%	22%	9%	13%	15%		17%
	Aprofito la llum natural	17%	12%	21%	18%	16%		16%
	Vigilo amb la temperatura de la calefacció i/o l'aire condicionat	12%	6%	16%	9%	16%		12%
	Apago els electrodomèstics, no els deixo en stand-by	12%	16%	7%	18%	7%	27%	11%
	Tinc en compte l'aïllament tèrmic de la casa	6%	3%		2%	7%		6%
	Utilitzo els programes econòmics dels electrodomèstics	5%	2%			6%		4%
	Electrodomèstics de Classe A	4%	7%		2%	3%		4%
	Comparteixo el cotxe quan haig de fer desplaçaments	5%	4%		2%	0%	27%	3%
	Utilitzo menys i de manera més sostenible el cotxe	2%		2%	1%	3%		2%
	Apago la placa elèctrica de la cuina abans d'acabar la cocció	1%				0%		1%
	Poso els electrodomèstics per la nit	0%		2%	2%	0%		1%
	Estalvio i gasto el mínim	0%				1%		0%
	Cuino amb olles a pressió	0%				0%		0%
	Altres	4%			5%	4%		3%
	No prenc cap mesura	14%	14%	13%	20%	10%		13%
	Ns/Nc	1%	1%	3%	3%	4%		2%

Nota: en color blau s'han marcat les diferències significatives per damunt del global de la mostra

Figura 6.9 Mesures per estalviar en el consum d'energia, segons el lloc de naixement dels consultats

		Lloc de naixement					Total
		A Catalunya	En altres comunitats autònomes	A la Unió Europea	Fora de la Unió Europea	Ns/Nc	
Mesures per estalviar energia	No encenc llums innecessàries	37%	38%	22%	42%		37%
	Utilitzo bombetes compactes, fluorescents incandescents, de baix consum...	24%	21%	31%	30%	55%	24%
	Utilitzo el transport públic per desplaçar-me	19%	18%	42%	31%		19%
	Si la distància ho permet vaig a peu, en bicicleta...	18%	12%	21%	23%		17%
	Aprofito la llum natural	17%	14%	7%	12%		16%
	Vigilo amb la temperatura de la calefacció i/o l'aire condicionat	13%	10%	15%	12%		12%
	Apago els electrodomèstics, no els deixo en stand-by	11%	10%	31%	18%		11%
	Tinc en compte l'aïllament tèrmic de la casa	5%	7%	13%	2%		6%
	Utilitzo els programes econòmics dels electrodomèstics	4%	3%	5%	10%		4%
	Electrodomèstics de Classe A	5%	2%		1%		4%
	Comparteixo el cotxe quan haig de fer desplaçaments	4%	2%				3%
	Utilitzo menys i de manera més sostenible el cotxe	2%	2%	4%			2%
	Apago la placa elèctrica de la cuina abans d'acabar la cocció	1%	0%				1%
	Poso els electrodomèstics per la nit	1%					1%
	Estalvio i gasto el mínim	0%	1%				0%
	Cuino amb olles a pressió	0%					0%
	Altres	3%	4%				3%
No prenc cap mesura	14%	13%	4%	10%		13%	
Ns/Nc	2%	2%		6%	45%	2%	

Nota: en color blau s'han marcat les diferències significatives per damunt del global de la mostra

Figura 6.10 Mesures per estalviar en el consum d'energia, segons els anys que fa que viuen a Catalunya els consultats

		Anys que fa que viu a Catalunya					Ns/Nc	Total
		Des de sempre / hi va néixer	Més de 30 anys	Entre 10 i 30 anys	Menys de 10 anys			
Mesures per estalviar energia	No encenc llums innecessàries	37%	34%	42%	50%		37%	
	Utilitzo bombetes compactes, fluorescents incandescents, de baix consum...	24%	22%	24%	25%	55%	24%	
	Utilitzo el transport públic per desplaçar-me	19%	18%	26%	31%		19%	
	Si la distància ho permet vaig a peu, en bicicleta...	18%	12%	21%	10%		17%	
	Aprofito la llum natural	17%	15%	12%	10%		16%	
	Vigilo amb la temperatura de la calefacció i/o l'aire condicionat	13%	10%	11%	7%		12%	
	Apago els electrodomèstics, no els deixo en stand-by	11%	11%	12%	22%		11%	
	Tinc en compte l'aïllament tèrmic de la casa	5%	9%	4%			6%	
	Utilitzo els programes econòmics dels electrodomèstics	4%	4%	4%	2%		4%	
	Electrodomèstics de Classe A	5%	1%	6%			4%	
	Comparteixo el cotxe quan haig de fer desplaçaments	4%	1%		7%		3%	
	Utilitzo menys i de manera més sostenible el cotxe	2%	3%				2%	
	Apago la placa elèctrica de la cuina abans d'acabar la cocció	1%	1%				1%	
	Poso els electrodomèstics per la nit	1%					1%	
	Estalvio i gasto el mínim	0%	1%				0%	
	Cuino amb olles a pressió	0%					0%	
	Altres	3%	4%		7%		3%	
No prenc cap mesura	14%	10%	14%	16%		13%		
Ns/Nc	2%	2%	3%		45%	2%		

Nota: en color blau s'han marcat les diferències significatives per damunt del global de la mostra

Figura 6.11 Mesures per estalviar en el consum d'energia, segons l'idioma que parlen habitualment els consultats

		Idioma que parla a casa					Total
		Català	Castellà	Català i castellà	Altres	Ns/Nc	
Mesures per estalviar energia	No encenc llums innecessàries	37%	36%	37%	23%	44%	37%
	Utilitzo bombetes compactes, fluorescents incandescents, de baix consum...	22%	25%	27%	21%	19%	24%
	Utilitzo el transport públic per desplaçar-me	18%	19%	21%	36%	23%	19%
	Si la distància ho permet vaig a peu, en bicicleta...	19%	17%	13%	8%		17%
	Aprofito la llum natural	19%	12%	18%	8%	21%	16%
	Vigilo amb la temperatura de la calefacció i/o l'aire condicionat	15%	9%	14%		23%	12%
	Apago els electrodomèstics, no els deixo en stand-by	10%	12%	13%	29%		11%
	Tinc en compte l'aïllament tèrmic de la casa	6%	4%	9%	4%		6%
	Utilitzo els programes econòmics dels electrodomèstics	3%	4%	8%		9%	4%
	Electrodomèstics de Classe A	4%	4%	6%			4%
	Comparteeixo el cotxe quan haig de fer desplaçaments	3%	3%	3%			3%
	Utilitzo menys i de manera més sostenible el cotxe	3%	1%	1%			2%
	Apago la placa elèctrica de la cuina abans d'acabar la cocció	1%	1%				1%
	Poso els electrodomèstics per la nit	1%		1%			1%
	Estalvio i gasto el mínim	0%	0%	1%			0%
	Cuino amb olles a pressió	0%		0%			0%
	Altres	4%	2%	2%			3%
	No prenc cap mesura	12%	16%	11%	22%		13%
Ns/Nc	2%	2%	2%		24%	2%	

Nota: en color blau s'han marcat les diferències significatives per damunt del global de la mostra

Figura 6.12 Mesures per estalviar en el consum d'energia, segons la freqüència de connexió a Internet dels consultats

		Freqüència d'ús d'Internet					Total
		Cada dia	Un o més cops a la setmana	Menys d'un cop a la setmana	Mai	Ns/Nc	
Mesures per estalviar energia	No encenc llums innecessàries	38%	34%	38%	28%	40%	37%
	Utilitzo bombetes compactes, fluorescents incandescents, de baix consum...	23%	35%	31%	17%	20%	24%
	Utilitzo el transport públic per desplaçar-me	20%	20%	14%	17%	12%	19%
	Si la distància ho permet vaig a peu, en bicicleta...	18%	15%	24%	9%	4%	17%
	Aprofito la llum natural	18%	8%	15%	11%	25%	16%
	Vigilo amb la temperatura de la calefacció i/o l'aire condicionat	12%	14%	11%	16%	12%	12%
	Apago els electrodomèstics, no els deixo en stand-by	13%	6%	7%	8%		11%
	Tinc en compte l'aïllament tèrmic de la casa	6%	7%		4%		6%
	Utilitzo els programes econòmics dels electrodomèstics	4%	2%	5%	2%	4%	4%
	Electrodomèstics de Classe A	4%	5%	6%	0%		4%
	Comparteixo el cotxe quan haig de fer desplaçaments	4%					3%
	Utilitzo menys i de manera més sostenible el cotxe	2%		1%	1%		2%
	Apago la placa elèctrica de la cuina abans d'acabar la cocció	0%			2%		1%
	Poso els electrodomèstics per la nit	1%			1%		1%
	Estalvio i gasto el mínim	0%			2%		0%
	Cuino amb olles a pressió	0%	1%				0%
	Altres	3%	5%	4%	2%		3%
	No prenc cap mesura	14%	8%	9%	16%	17%	13%
Ns/Nc	1%	2%		5%	12%	2%	

Nota: en color blau s'han marcat les diferències significatives per damunt del global de la mostra

Figura 6.13 Mesures per estalviar en el consum d'energia, segons la província de residència dels consultats

		Província				
		Barcelona	Girona	Lleida	Tarragona	Total
Mesures per estalviar energia	No encenc llums innecessàries	38%	33%	27%	37%	37%
	Utilitzo bombetes compactes, fluorescents incandescents, de baix consum...	24%	22%	13%	28%	24%
	Utilitzo el transport públic per desplaçar-me	22%	9%	14%	16%	19%
	Si la distància ho permet vaig a peu, en bicicleta...	16%	19%	25%	15%	17%
	Aprofito la llum natural	18%	8%	13%	18%	16%
	Vigilo amb la temperatura de la calefacció i/o l'aire condicionat	13%	8%	16%	13%	12%
	Apago els electrodomèstics, no els deixo en stand-by	13%	8%	5%	8%	11%
	Tinc en compte l'aïllament tèrmic de la casa	6%	1%	7%	7%	6%
	Utilitzo els programes econòmics dels electrodomèstics	4%	4%	3%	2%	4%
	Electrodomèstics de Classe A	4%	6%	5%	4%	4%
	Comparteixo el cotxe quan haig de fer desplaçaments	3%	3%	7%	2%	3%
	Utilitzo menys i de manera més sostenible el cotxe	2%	2%	3%	1%	2%
	Apago la placa elèctrica de la cuina abans d'acabar la cocció	1%		2%	1%	1%
	Poso els electrodomèstics per la nit	0%	1%	2%	1%	1%
	Estalvio i gasto el mínim			2%	2%	0%
	Cuino amb olles a pressió	0%	1%			0%
	Altres	3%	3%	4%	4%	3%
No prenc cap mesura	13%	19%	12%	8%	13%	
Ns/Nc	2%	3%		2%	2%	

Nota: en color blau s'han marcat les diferències significatives per damunt del global de la mostra

Figura 6.14 Mesures per estalviar en el consum d'energia, segons la grandària del municipi de residència dels consultats

		Grandària del municipi					Total
		Fins a 2000	2001 a 5000	5001 a 10000	10001 a 50000	Més de 50000	
Mesures per estalviar energia	No encenc llums innecessàries	27%	23%	42%	39%	37%	37%
	Utilitzo bombetes compactes, fluorescents incandescents, de baix consum...	10%	23%	24%	19%	27%	24%
	Utilitzo el transport públic per desplaçar-me	15%	9%	11%	21%	22%	19%
	Si la distància ho permet vaig a peu, en bicicleta...	16%	18%	15%	23%	14%	17%
	Aprofito la llum natural	10%	16%	29%	18%	14%	16%
	Vigilo amb la temperatura de la calefacció i/o l'aire condicionat	11%	15%	10%	14%	12%	12%
	Apago els electrodomèstics, no els deixo en stand-by	9%	1%	8%	9%	14%	11%
	Tinc en compte l'aïllament tèrmic de la casa	5%	6%	5%	4%	6%	6%
	Utilitzo els programes econòmics dels electrodomèstics	1%	2%	4%	5%	4%	4%
	Electrodomèstics de Classe A	3%	5%	3%	5%	4%	4%
	Comparteixo el cotxe quan haig de fer desplaçaments	2%	9%	1%	1%	4%	3%
	Utilitzo menys i de manera més sostenible el cotxe	5%	2%	4%	2%	1%	2%
	Apago la placa elèctrica de la cuina abans d'acabar la cocció		2%		2%	0%	1%
	Poso els electrodomèstics per la nit	3%	2%	3%	0%		1%
	Estalvio i gasto el mínim	1%		3%		0%	0%
	Cuino amb olles a pressió		1%			0%	0%
	Altres	3%	3%	3%	3%	4%	3%
	No prenc cap mesura	20%	14%	10%	14%	13%	13%
Ns/Nc	3%		3%	1%	2%	2%	

Nota: en color blau s'han marcat les diferències significatives per damunt del global de la mostra

Figura 6.15 Nombre mitjà de mesures que adopta per estalviar energia

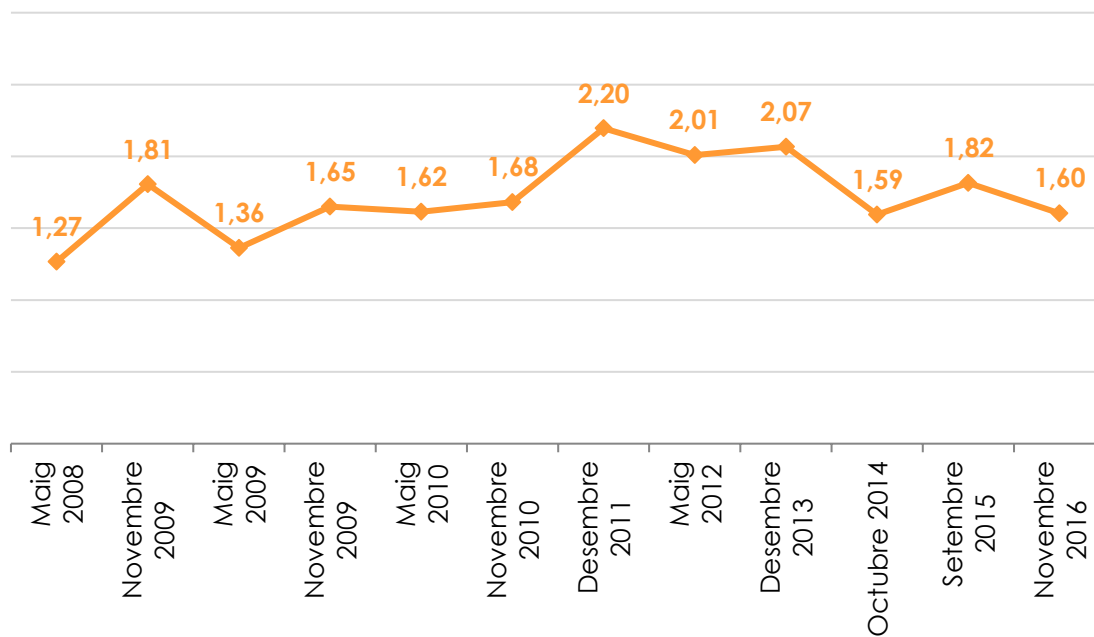

6.2 Percepcions envers l'energia eòlica

A continuació es mostra la percepció dels consultats envers l'energia eòlica i concretament, la valoració que fan sobre la instal·lació d'un parc eòlic a la zona on viuen.

Figura 6.16 Parlem ara de les energies renovables. En quin grau considera que és beneficiós el desenvolupament de la energia eòlica a Catalunya?



Figura 6.17 Valoració dels beneficis del desenvolupament de l'energia eòlica a Catalunya, segons el lloc de residència dels col·lectius consultats

		Valoració dels beneficis del desenvolupament de l'energia eòlica			
		Gens o poc beneficiós	Bastant beneficiós	Molt beneficiós	Ns/Nc
Província	Barcelona	9%	29%	51%	12%
	Girona	12%	24%	54%	11%
	Lleida	9%	44%	34%	12%
	Tarragona	8%	27%	54%	10%
Grandària del municipi	Fins a 2000	5%	40%	45%	10%
	2001 a 5000	8%	36%	45%	10%
	5001 a 10000	8%	30%	47%	15%
	10001 a 50000	10%	26%	51%	12%
	Més de 50000	9%	29%	51%	11%
Total		9%	29%	50%	12%

Nota: en color blau s'han marcat les diferències significatives per damunt del global de la mostra

Figura 6.18 Valoració dels beneficis del desenvolupament de l'energia eòlica a Catalunya, segons els col·lectius consultats

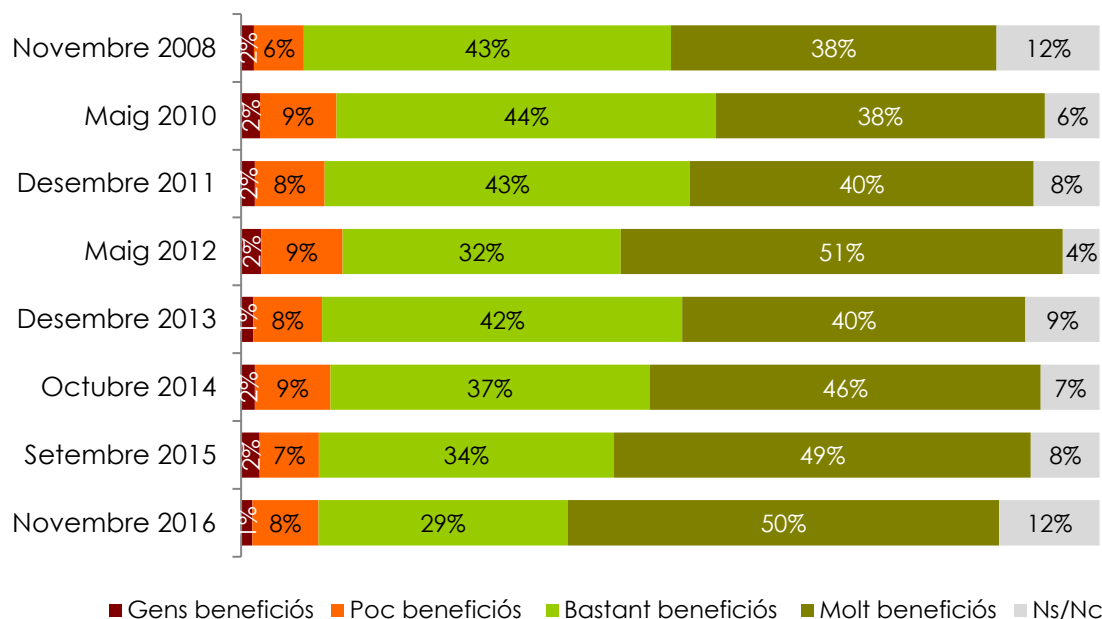
		Valoració dels beneficis del desenvolupament de l'energia eòlica			
		Gens o poc beneficiós	Bastant beneficiós	Molt beneficiós	Ns/Nc
Sexe	Home	10%	25%	57%	8%
	Dona	8%	33%	44%	15%
Edat	16-29	11%	37%	47%	5%
	30-44	6%	30%	55%	8%
	45-64	10%	24%	52%	14%
	65-75	10%	28%	44%	19%
Nivell d'estudis	Nivell baix	11%	28%	39%	22%
	Nivell mig	11%	31%	48%	10%
	Nivell alt	4%	25%	64%	7%
Situació laboral	Ocupat	7%	29%	56%	8%
	Aturat	11%	24%	55%	11%
	Tasques de la llar	3%	40%	33%	23%
	Estudiant	17%	39%	38%	5%
	Jubilat / pensionista	10%	27%	43%	20%
Lloc de naixement	A Catalunya	8%	31%	51%	10%
	En altres comunitats autònomes	14%	21%	48%	17%
	A la Unió Europea	11%	19%	52%	18%
	Fora de la Unió Europea	3%	31%	49%	17%
Anys que fa que viu a Catalunya	Des de sempre / hi va néixer	8%	31%	51%	10%
	Més de 30 anys	14%	21%	45%	19%
	Entre 10 i 30 anys	14%	20%	56%	10%
	Menys de 10 anys		34%	47%	18%
Idioma que parla a casa	Català	8%	28%	52%	12%
	Castellà	11%	30%	46%	13%
	Català i castellà	8%	26%	56%	10%
	Altres		49%	33%	18%
Freqüència d'ús d'Internet	Cada dia	8%	29%	55%	8%
	Un o més cops a la setmana	12%	32%	41%	15%
	Menys d'un cop a la setmana	7%	41%	25%	26%
	Mai	14%	20%	38%	28%
Total		9%	29%	50%	12%

Nota: en color blau s'han marcat les diferències significatives per damunt del global de la mostra

Figura 6.19 Com valoraria la instal·lació d'un parc eòlic a la zona on viu, si a nivell tècnic es considerés adequat?



Figura 6.20 Valoració de la instal·lació d'un parc eòlic a la zona on viu, segons el lloc de residència dels col·lectius consultats

		Valoració de la instal·lació d'un parc eòlic a la zona on viu			
		Malament	Ni bé ni malament	Bé	Ns/Nc
Província	Barcelona	11%	5%	73%	11%
	Girona	11%	9%	73%	7%
	Lleida	13%	4%	75%	8%
	Tarragona	10%	5%	78%	8%
Grandària del municipi	Fins a 2000	18%	8%	67%	8%
	2001 a 5000	12%	3%	74%	11%
	5001 a 10000	11%	5%	66%	19%
	de 10001 a 50000	9%	7%	75%	9%
	Més de 50000	11%	5%	74%	9%
Total		11%	6%	73%	10%

Nota: en color blau s'han marcat les diferències significatives per damunt del global de la mostra

Figura 6.21 Valoració de la instal·lació d'un parc eòlic a la zona on viu, segons els col·lectius consultats

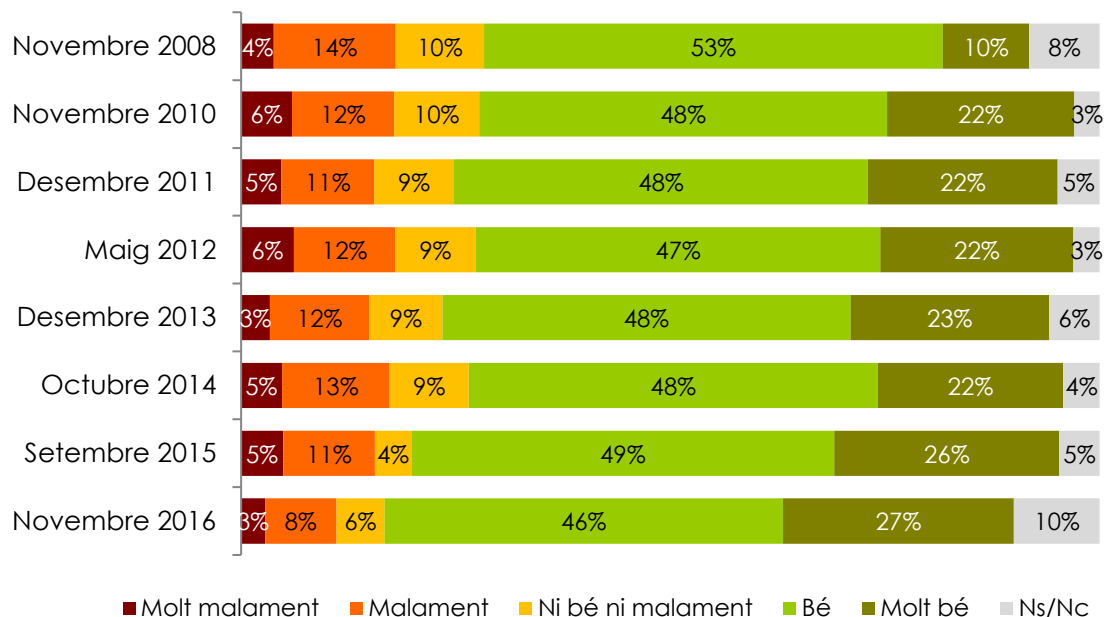
		Valoració de la instal·lació d'un parc eòlic a la zona on viu			
		Malament	Ni bé ni malament	Bé	Ns/Nc
Sexe	Home	11%	5%	78%	6%
	Dona	11%	6%	69%	14%
Edat	16-29	12%	5%	80%	3%
	30-44	11%	6%	74%	9%
	45-64	13%	5%	73%	10%
	65-75	8%	7%	67%	18%
Nivell d'estudis	Nivell baix	8%	7%	66%	18%
	Nivell mig	13%	6%	75%	6%
	Nivell alt	10%	4%	76%	9%
Situació laboral	Ocupat	11%	6%	76%	7%
	Aturat	13%	7%	71%	10%
	Tasques de la llar	33%		56%	11%
	Estudiant	15%	3%	80%	2%
	Jubilat / pensionista	7%	7%	68%	18%
Lloc de naixement	A Catalunya	11%	6%	74%	9%
	En altres comunitats autònomes	8%	6%	73%	13%
	A la Unió Europea			90%	10%
	Fora de la Unió Europea	19%	5%	65%	11%
Anys que fa que viu a Catalunya	Des de sempre / hi va néixer	11%	6%	74%	9%
	Més de 30 anys	7%	7%	71%	15%
	Entre 10 i 30 anys	16%	3%	73%	7%
	Menys de 10 anys	7%		85%	8%
Idioma que parla a casa	Català	10%	7%	73%	10%
	Castellà	13%	6%	70%	11%
	Català i castellà	10%	3%	80%	8%
	Altres	6%		78%	16%
Freqüència d'ús d'Internet	Cada dia	12%	5%	76%	7%
	Un o més cops a la setmana	7%	7%	66%	20%
	Menys d'un cop a la setmana	4%	2%	72%	22%
	Mai	7%	12%	59%	22%
Total		11%	6%	73%	10%

Nota: en color blau s'han marcat les diferències significatives per damunt del global de la mostra

7 Aspectes referents als residus

7.1 Hàbits generals de prevenció de residus a casa seva

En aquest apartat es preguntava als consultats sobre si prenen alguna mesura per generar menys residus en la seva vida quotidiana. La resposta era espontània i múltiple.

Figura 7.1 Vostè pren algun tipus de mesura en la seva vida quotidiana per intentar generar menys residus (quan compra, amb els materials de casa, o altres)?



Figura 7.2 Adopció de mesures per intentar generar menys residus, segons el lloc de residència dels consultats

		Adopta mesures per intentar generar menys residus	
		Sí, prenc mesures	No prenc cap mesura
Província	Barcelona	80%	20%
	Girona	72%	28%
	Lleida	85%	15%
	Tarragona	78%	22%
Grandària del municipi	Fins a 2000	82%	18%
	2001 a 5000	73%	27%
	5001 a 10000	86%	14%
	10001 a 50000	79%	21%
	Més de 50000	79%	21%
Total		80%	20%

Nota: en color blau s'han marcat les diferències significatives per damunt del global de la mostra

Figura 7.3 Adopció de mesures per intentar generar menys residus, segons col·lectius consultats

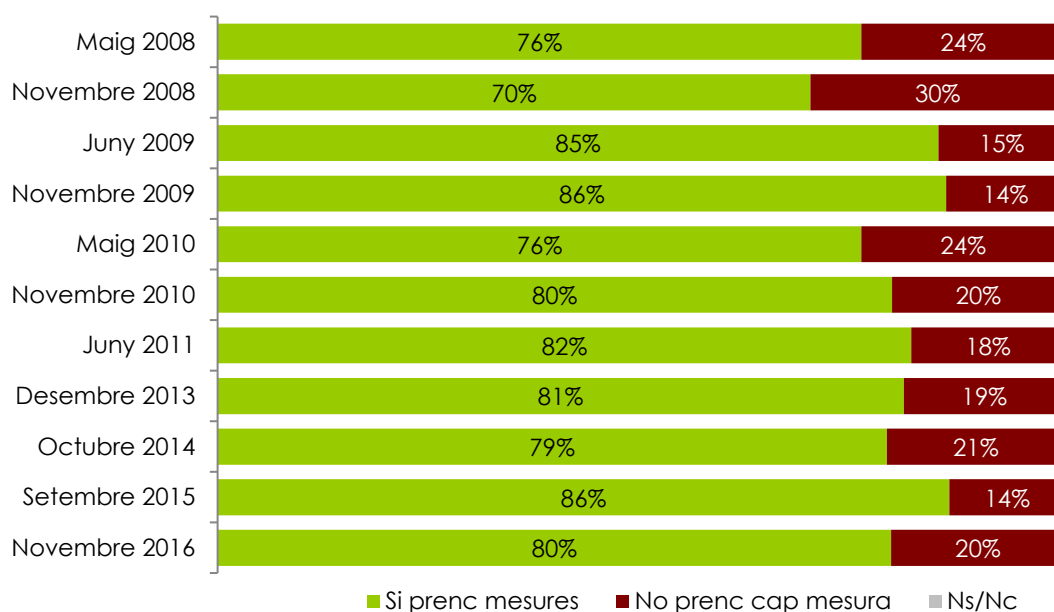
		Adopta mesures per intentar generar menys residus	
		Sí, prenc mesures	No prenc cap mesura
Sexe	Home	75%	25%
	Dona	84%	16%
Edat	16-29	72%	28%
	30-44	78%	22%
	45-64	84%	16%
	65-75	81%	19%
Nivell d'estudis	Nivell baix	79%	21%
	Nivell mig	75%	25%
	Nivell alt	86%	14%
Situació laboral	Ocupat	80%	20%
	Aturat	82%	18%
	Tasques de la llar	86%	14%
	Estudiant	65%	35%
	Jubilat / pensionista	82%	18%
Lloc de naixement	A Catalunya	79%	21%
	En altres comunitats autònomes	82%	18%
	A la Unió Europea	86%	14%
	Fora de la Unió Europea	86%	14%
Anys que fa que viu a Catalunya	Des de sempre / hi va néixer	79%	21%
	Més de 30 anys	83%	17%
	Entre 10 i 30 anys	80%	20%
	Menys de 10 anys	87%	13%
Idioma que parla a casa	Català	84%	16%
	Castellà	72%	28%
	Català i castellà	83%	17%
	Altres	72%	28%
Freqüència d'ús d'Internet	Cada dia	80%	20%
	Un o més cops a la setmana	85%	15%
	Menys d'un cop a la setmana	82%	18%
	Mai	73%	27%
Total		80%	20%

Nota: en color blau s'han marcat les diferències significatives per damunt del global de la mostra

Figura 7.4 Ens podria dir les mesures que vostè practica per intentar generar menys residus?

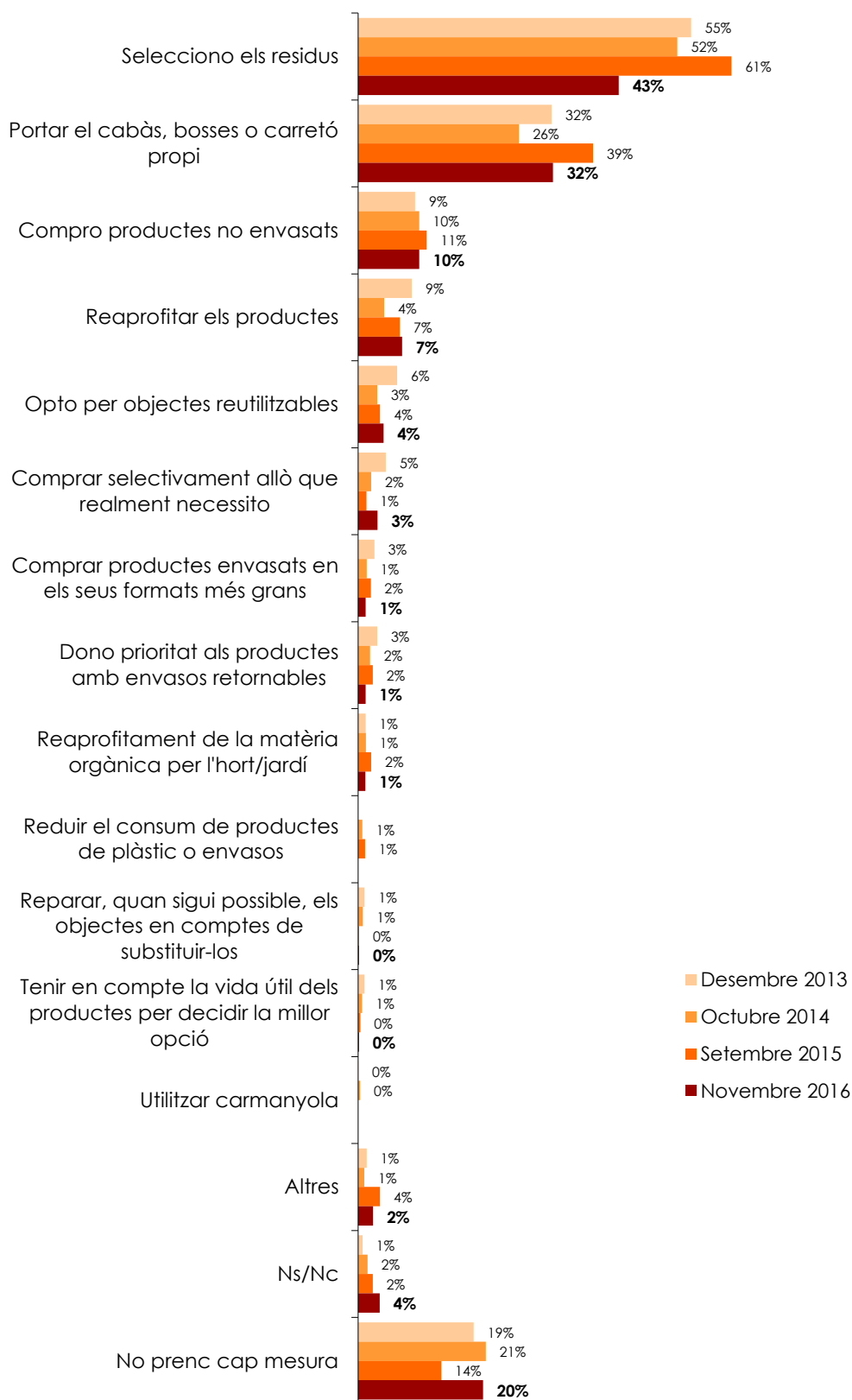

Nota: els percentatges no sumen 100 donat que s'admetia resposta múltiple

Figura 7.5 Pren algun tipus de mesura en la seva vida quotidiana per intentar generar menys residus, sense incloure aquells consultats que únicament esmenten com a mesura de prevenció de residus “selecciono els residus”



Figura 7.6 Mesures que practica per intentar generar menys residus, segons el sexe dels consultats

		Sexe		
		Home	Dona	Total
Mesures per intentar generar menys residus	Selecciono els residus	39%	46%	43%
	Portar el cabàs, bosses o carretó propi	28%	36%	32%
	Compro productes no envasats	8%	12%	10%
	Reaprofitar els productes	8%	6%	7%
	Opto per objectes reutilitzables, en comptes d'objectes d'un sol ús	4%	4%	4%
	Compror selectivament allò que realment necessito	4%	3%	3%
	Compror productes envasats en els seus formats més grans	1%	1%	1%
	Dono prioritat als productes amb envasos retornables	1%	1%	1%
	Reaprofitament de la matèria orgànica per l'hort/jardí	1%	2%	1%
	Reparar, quan sigui possible, els objectes en comptes de substituir-los	0%		0%
	Tenir en compte la vida útil dels productes per decidir la millor opció	0%	0%	0%
	Altres	2%	3%	2%
	No prenc cap mesura	25%	16%	20%
	Ns/Nc	4%	3%	4%

Nota: en color blau s'han marcat les diferències significatives per damunt del global de la mostra

Figura 7.7 Mesures que practica per intentar generar menys residus, segons l'edat dels consultats

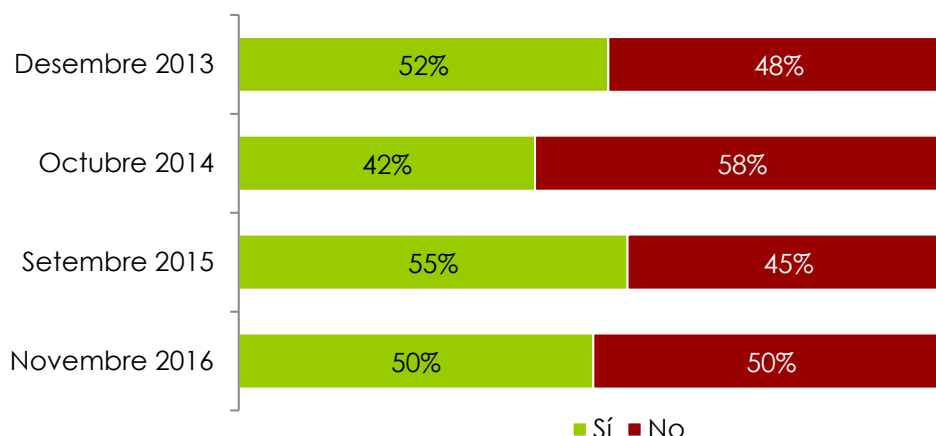
		Edat				Total
		16-29	30-44	45-64	65-75	
Mesures per intentar generar menys residus	Selecciono els residus	36%	45%	40%	49%	43%
	Portar el cabàs, bosses o carretó propi	22%	35%	38%	27%	32%
	Compro productes no envasats	7%	10%	12%	9%	10%
	Reaprofitar els productes	5%	10%	9%	3%	7%
	Opto per objectes reutilitzables, en comptes d'objectes d'un sol ús	7%	5%	3%	2%	4%
	Comprat selectivament allò que realment necessito	3%	3%	4%	2%	3%
	Comprat productes envasats en els seus formats més grans	0%	1%	2%	1%	1%
	Dono prioritat als productes amb envasos retornables	1%	1%	2%	1%	1%
	Reaprofitament de la matèria orgànica per l'hort/jardí	1%	1%	2%	1%	1%
	Reparar, quan sigui possible, els objectes en comptes de substituir-los			0%		0%
	Tenir en compte la vida útil dels productes per decidir la millor opció		0%		0%	0%
	Altres	5%	2%	1%	3%	2%
	No prenc cap mesura	28%	22%	16%	19%	20%
	Ns/Nc	4%	3%	3%	4%	4%

Nota: en color blau s'han marcat les diferències significatives per damunt del global de la mostra

Figura 7.8 Mesures que practica per intentar generar menys residus, segons el nivell d'estudis dels consultats

		Nivell d'estudis				Total
		Nivell baix	Nivell mig	Nivell alt	Ns/Nc	
Mesures per intentar generar menys residus	Selecciono els residus	46%	39%	46%	66%	43%
	Portar el cabàs, bosses o carretó propi	27%	29%	41%	14%	32%
	Compro productes no envasats	7%	9%	14%		10%
	Reaprofitar els productes	5%	7%	9%	13%	7%
	Opto per objectes reutilitzables, en comptes d'objectes d'un sol ús	4%	4%	4%		4%
	Comprat selectivament allò que realment necessito	2%	3%	4%	13%	3%
	Comprat productes envasats en els seus formats més grans	0%	0%	3%		1%
	Dono prioritat als productes amb envasos retornables	1%	1%	1%		1%
	Reaprofitament de la matèria orgànica per l'hort/jardí	1%	2%	1%		1%
	Reparar, quan sigui possible, els objectes en comptes de substituir-los		0%			0%
	Tenir en compte la vida útil dels productes per decidir la millor opció			0%		0%
	Altres	2%	2%	3%		2%
	No prenc cap mesura	21%	25%	14%		20%
	Ns/Nc	5%	3%	2%	20%	4%

Nota: en color blau s'han marcat les diferències significatives per damunt del global de la mostra

Figura 7.9 Mesures que practica per intentar generar menys residus, segons la situació laboral dels consultats

		Situació laboral					Ns/Nc	Total
		Occupat	Aturat	Tasques de la llar	Estudiant	Jubilat / pensionista		
Mesures per intentar generar menys residus	Selecciono els residus	42%	46%	33%	36%	47%	27%	43%
	Portar el cabàs, bosses o carretó propi	36%	29%	56%	13%	31%		32%
	Compro productes no envasats	11%	10%	7%	6%	10%		10%
	Reaprofitar els productes	10%	5%	17%	6%	2%	73%	7%
	Opto per objectes reutilitzables, en comptes d'objectes d'un sol ús	5%	5%	7%	6%	2%		4%
	Comprar selectivament allò que realment necessito	3%	10%		1%	3%		3%
	Comprar productes envasats en els seus formats més grans	2%	0%	2%		1%		1%
	Dono prioritat als productes amb envasos retornables	1%	1%		1%	1%		1%
	Reaprofitament de la matèria orgànica per l'hort/jardí	1%	1%		1%	1%		1%
	Reparar, quan sigui possible, els objectes en comptes de substituir-los	0%						0%
	Tenir en compte la vida útil dels productes per decidir la millor opció	0%				0%		0%
	Altres	2%			6%	3%		2%
	No prenc cap mesura	20%	18%	14%	35%	18%		20%
	Ns/Nc	2%	6%	2%	4%	5%		4%

Nota: en color blau s'han marcat les diferències significatives per damunt del global de la mostra

Figura 7.10 Mesures que practica per intentar generar menys residus, segons el lloc de naixement dels consultats

		Lloc de naixement					Total
		A Catalunya	En altres comunitats autònomes	A la Unió Europea	Fora de la Unió Europea	Ns/Nc	
Mesures per intentar generar menys residus	Selecciono els residus	42%	44%	40%	48%	61%	43%
	Portar el cabàs, bosses o carretó propi	31%	35%	22%	35%	39%	32%
	Compro productes no envasats	10%	11%		13%		10%
	Reaprofitar els productes	7%	8%	1%	12%		7%
	Opto per objectes reutilitzables, en comptes d'objectes d'un sol ús	5%	3%	5%			4%
	Comprar selectivament allò que realment necessito	4%	2%	3%			3%
	Comprar productes envasats en els seus formats més grans	1%		4%	2%		1%
	Dono prioritat als productes amb envasos retornables	2%	0%				1%
	Reaprofitament de la matèria orgànica per l'hort/jardí	1%	1%	1%	5%		1%
	Reparar, quan sigui possible, els objectes en comptes de substituir-los	0%					0%
	Tenir en compte la vida útil dels productes per decidir la millor opció	0%	0%				0%
	Altres	3%	1%	15%	2%		2%
	No prenc cap mesura	21%	18%	14%	14%		20%
	Ns/Nc	4%	2%		15%		4%

Nota: en color blau s'han marcat les diferències significatives per damunt del global de la mostra

Figura 7.11 Mesures que practica per intentar generar menys residus, segons els anys que fa que viuen a Catalunya els consultats

		Anys que fa que viu a Catalunya					Total
		Des de sempre / hi va néixer	Més de 30 anys	Entre 10 i 30 anys	Menys de 10 anys	Ns/Nc	
Mesures per intentar generar menys residus	Selecciono els residus	42%	46%	36%	57%	61%	43%
	Portar el cabàs, bosses o carretó propi	31%	35%	41%	17%	39%	32%
	Compro productes no envasats	10%	9%	11%	17%		10%
	Reaprofitar els productes	7%	9%	8%	7%		7%
	Opto per objectes reutilitzables, en comptes d'objectes d'un sol ús	5%	2%	1%	7%		4%
	Comprar selectivament allò que realment necessito	4%	2%	1%			3%
	Comprar productes envasats en els seus formats més grans	1%	1%				1%
	Dono prioritat als productes amb envasos retornables	2%	0%				1%
	Reaprofitament de la matèria orgànica per l'hort/jardí	1%	2%	0%			1%
	Reparar, quan sigui possible, els objectes en comptes de substituir-los	0%					0%
	Tenir en compte la vida útil dels productes per decidir la millor opció	0%	0%				0%
	Altres	3%		9%			2%
	No prenc cap mesura	21%	17%	20%	13%		20%
	Ns/Nc	4%	2%	5%	5%		4%

Nota: en color blau s'han marcat les diferències significatives per damunt del global de la mostra

Figura 7.12 Mesures que practica per intentar generar menys residus, segons l'idioma que parlen habitualment a casa els consultats

		Idioma que parla a casa					Total
		Català	Castellà	Català i castellà	Altres	Ns/Nc	
Mesures per intentar generar menys residus	Selecciono els residus	45%	38%	45%	39%	58%	43%
	Portar el cabàs, bosses o carretó propi	35%	28%	33%	30%		32%
	Compro productes no envasats	13%	9%	7%			10%
	Reaprofitar els productes	8%	7%	5%	6%	9%	7%
	Opto per objectes reutilitzables, en comptes d'objectes d'un sol ús	4%	3%	6%			4%
	Comprar selectivament allò que realment necessito	3%	4%	3%	4%		3%
	Comprar productes envasats en els seus formats més grans	2%	1%	0%			1%
	Dono prioritat als productes amb envasos retornables	1%	1%	1%		9%	1%
	Reaprofitament de la matèria orgànica per l'hort/jardí	2%	1%	0%			1%
	Reparar, quan sigui possible, els objectes en comptes de substituir-los			1%			0%
	Tenir en compte la vida útil dels productes per decidir la millor opció	0%		0%			0%
	Altres	3%	1%	4%			2%
	No prenc cap mesura	16%	28%	17%	28%	21%	20%
	Ns/Nc	2%	5%	3%	6%	12%	4%

Nota: en color blau s'han marcat les diferències significatives per damunt del global de la mostra

Figura 7.13 Mesures que practica per intentar generar menys residus, segons la freqüència de connexió a Internet dels consultats

		Freqüència d'ús d'Internet				Ns/Nc	Total
		Cada dia	Un o més cops a la setmana	Menys d'un cop a la setmana	Mai		
Mesures per intentar generar menys residus	Selecciono els residus	42%	48%	50%	43%	43%	43%
	Portar el cabàs, bosses o carretó propi	34%	33%	25%	22%	22%	32%
	Compro productes no envasats	11%	13%	14%	3%		10%
	Reaprofitar els productes	8%	4%	5%	5%	4%	7%
	Opto per objectes reutilitzables, en comptes d'objectes d'un sol ús	5%	2%		5%		4%
	Comprar selectivament allò que realment necessito	4%		5%	2%		3%
	Comprar productes envasats en els seus formats més grans	1%	1%		1%		1%
	Dono prioritat als productes amb envasos retornables	1%	2%	5%	0%	4%	1%
	Reaprofitament de la matèria orgànica per l'hort/jardí	1%	1%	4%			1%
	Reparar, quan sigui possible, els objectes en comptes de substituir-los	0%					0%
	Tenir en compte la vida útil dels productes per decidir la millor opció	0%					0%
	Altres	3%		4%	1%		2%
	No prenc cap mesura	20%	15%	18%	27%	24%	20%
	Ns/Nc	3%	6%	1%	6%	6%	4%

Nota: en color blau s'han marcat les diferències significatives per damunt del global de la mostra

Figura 7.14 Mesures que practica per intentar generar menys residus, segons la província de residència dels consultats

		Província				
		Barcelona	Girona	Lleida	Tarragona	Total
Mesures per intentar generar menys residus	Selecciono els residus	45%	36%	39%	32%	43%
	Portar el cabàs, bosses o carretó propi	32%	18%	48%	34%	32%
	Compro productes no envasats	10%	9%	10%	11%	10%
	Reaprofitar els productes	7%	7%	2%	11%	7%
	Opto per objectes reutilitzables, en comptes d'objectes d'un sol ús	4%	7%	3%	4%	4%
	Comprar selectivament allò que realment necessito	3%	1%	4%	3%	3%
	Comprar productes envasats en els seus formats més grans	1%	1%	0%	2%	1%
	Dono prioritat als productes amb envasos retornables	1%	3%	3%	0%	1%
	Reaprofitament de la matèria orgànica per l'hort/jardí	1%	4%	3%	1%	1%
	Reparar, quan sigui possible, els objectes en comptes de substituir-los	0%				0%
	Tenir en compte la vida útil dels productes per decidir la millor opció		1%		1%	0%
	Altres	3%	1%	2%	1%	2%
	No prenc cap mesura	20%	28%	15%	22%	20%
	Ns/Nc	3%	5%	3%	8%	4%

Nota: en color blau s'han marcat les diferències significatives per damunt del global de la mostra

Figura 7.15 Mesures que practica per intentar generar menys residus, segons la grandària del municipi de residència dels consultats

		Grandària del municipi					
		Fins a 2000	2001 a 5000	5001 a 10000	10001 a 50000	Més de 50000	Total
Mesures per intentar generar menys residus	Selecciono els residus	45%	44%	55%	39%	42%	43%
	Portar el cabàs, bosses o carretó propi	26%	23%	33%	33%	33%	32%
	Compro productes no envasats	10%	6%	7%	12%	10%	10%
	Reaprofitar els productes	5%	8%	8%	7%	7%	7%
	Opto per objectes reutilitzables, en comptes d'objectes d'un sol ús	2%	5%		4%	5%	4%
	Comprar selectivament allò que realment necessito	2%	4%	7%	3%	3%	3%
	Comprar productes envasats en els seus formats més grans	2%	3%		2%	1%	1%
	Dono prioritat als productes amb envasos retornables	2%	1%	2%	1%	1%	1%
	Reaprofitament de la matèria orgànica per l'hort/jardí	2%	4%	6%	1%	0%	1%
	Reparar, quan sigui possible, els objectes en comptes de substituir-los					0%	0%
	Tenir en compte la vida útil dels productes per decidir la millor opció				0%	0%	0%
	Altres	3%	2%		2%	3%	2%
	No prenc cap mesura	18%	27%	14%	21%	21%	20%
	Ns/Nc	5%	1%	3%	5%	3%	4%

Nota: en color blau s'han marcat les diferències significatives per damunt del global de la mostra

Figura 7.16 Nombre mitjà de mesures que adopta per intentar generar menys residus

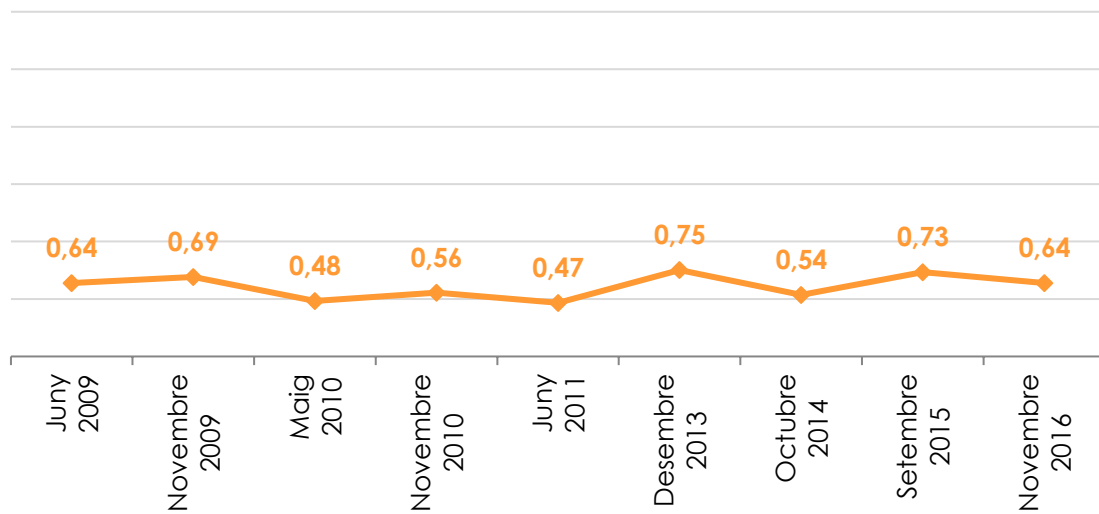

Nota: la selecció de residus no s'ha tingut en compte per calcular el nombre mitjà de mesures ja que no es tracta d'una mesura pròpia de prevenció.

7.2 Hàbits generals de recollida selectiva a casa seva

A partir d'aquí, es preguntava als consultats quins materials recullen selectivament. La resposta era espontània i múltiple.

Figura 7.17 Quant a la recollida selectiva de residus, digui'm quins residus llença vostè de forma separada?

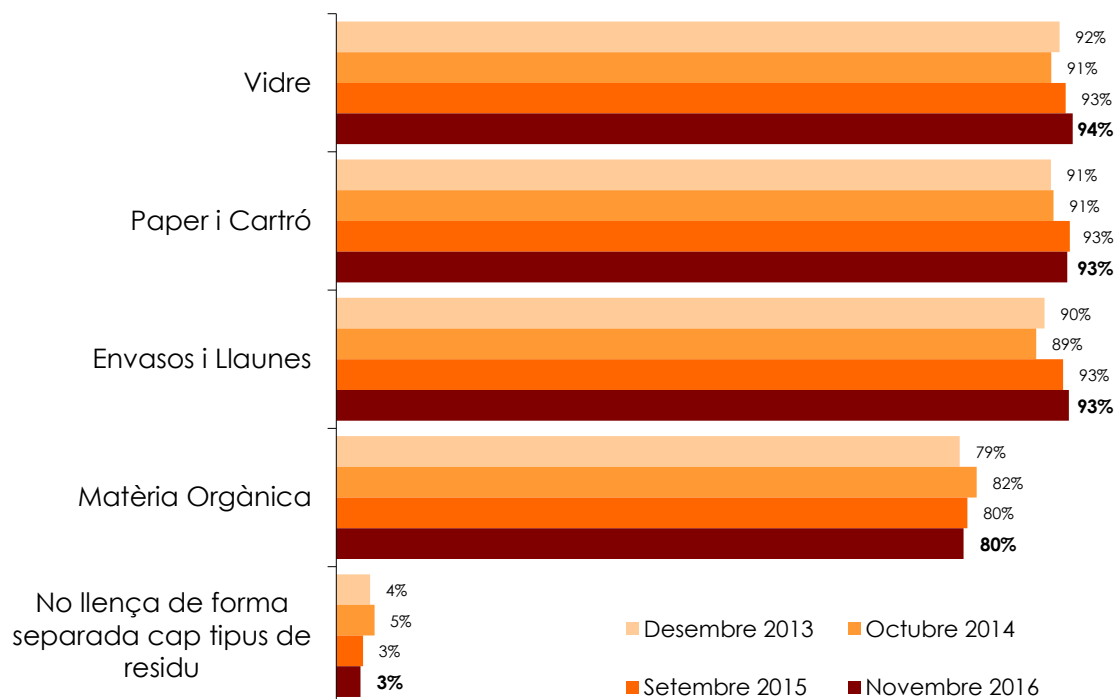

Nota: els percentatges no sumen 100 donat que s'admetia resposta múltiple

Figura 7.18 Residus que llença de forma separada, segons els col·lectius consultats

		Materials que recull selectivament				No llença cap residu de forma separada
		Vidre	Paper i Cartó	Envasos i Llaunes	Matèria Orgànica	
Sexe	Home	93%	91%	92%	79%	4%
	Dona	95%	96%	95%	81%	2%
Edat	16-29	90%	90%	91%	74%	6%
	30-44	92%	92%	93%	73%	3%
	45-64	95%	93%	94%	85%	2%
	65-75	97%	97%	94%	86%	1%
Nivell d'estudis	Nivell baix	94%	93%	95%	83%	3%
	Nivell mig	92%	90%	91%	77%	4%
	Nivell alt	98%	97%	95%	83%	1%
Situació laboral	Ocupat	93%	92%	93%	77%	4%
	Aturat	95%	98%	99%	89%	
	Tasques de la llar	100%	100%	100%	90%	
	Estudiant	87%	86%	87%	71%	8%
	Jubilat / pensionista	97%	96%	94%	86%	1%
Lloc de naixement	A Catalunya	94%	93%	93%	79%	3%
	En altres comunitats autònomes	97%	93%	95%	84%	2%
	A la Unió Europea	90%	90%	90%	74%	10%
	Fora de la Unió Europea	84%	86%	92%	84%	2%
Anys que fa que viu a Catalunya	Des de sempre / hi va néixer	94%	93%	93%	79%	3%
	Més de 30 anys	95%	92%	95%	86%	3%
	Entre 10 i 30 anys	95%	93%	95%	80%	2%
	Menys de 10 anys	93%	93%	87%	76%	
Idioma que parla a casa	Català	96%	94%	93%	81%	3%
	Castellà	91%	91%	94%	76%	4%
	Català i castellà	95%	95%	94%	84%	2%
	Altres	94%	94%	79%	78%	6%
Freqüència d'ús d'Internet	Cada dia	93%	93%	93%	78%	4%
	Un o més cops a la setmana	96%	91%	92%	88%	4%
	Menys d'un cop a la setmana	99%	97%	99%	90%	1%
	Mai	98%	92%	95%	82%	1%
Total		94%	93%	93%	80%	3%

Nota: en color blau s'han marcat les diferències significatives per damunt del global de la mostra

Figura 7.19 Residus que llença de forma separada, segons el lloc de residència dels consultats

		Materials que recull selectivament				No llença cap residu de forma separada
		Vidre	Paper i Cartó	Envasos i Llaunes	Matèria Orgànica	
Província	Barcelona	94%	93%	94%	79%	3%
	Girona	94%	91%	92%	83%	5%
	Lleida	94%	96%	93%	82%	3%
	Tarragona	92%	92%	93%	82%	4%
Grandària del municipi	Fins a 2000	99%	100%	93%	85%	
	2001 a 5000	94%	93%	94%	82%	5%
	5001 a 10000	95%	96%	94%	93%	0%
	10001 a 50000	94%	92%	92%	83%	3%
	Més de 50000	93%	93%	94%	76%	4%
Total		94%	93%	93%	80%	3%

Nota: en color blau s'han marcat les diferències significatives per damunt del global de la mostra

A partir de les respostes obtingudes pels consultats, s'ha creat un indicador global sobre si fan recollida selectiva de residus. Així tenim que:

- **No fan RS:** són tots aquells consultats que no fan RS de cap fracció.
- **Fan RS d'algunes fraccions:** són aquell conjunt de consultat que no fan RS d'alguna de les quatre fraccions importants analitzades.
- **Fan RS de totes les fraccions:** són aquell conjunt de consultat que fan RS de totes aquestes quatre fraccions.

Figura 7.20 Indicador general sobre si fan recollida selectiva



Figura 7.21 Indicador general sobre si fan recollida selectiva, segons els col·lectius consultats

		Indicador general sobre si fan RS		
		No fan RS de cap fracció	Fan RS d'algunes fraccions	Fan RS de totes les fraccions
Sexe	Home	4%	20%	75%
	Dona	2%	19%	79%
Edat	16-29	6%	22%	72%
	30-44	3%	27%	70%
	45-64	2%	15%	82%
	65-75	1%	15%	84%
Nivell d'estudis	Nivell baix	3%	16%	81%
	Nivell mig	4%	22%	74%
	Nivell alt	1%	19%	80%
Situació laboral	Ocupat	4%	23%	73%
	Aturat		14%	86%
	Tasques de la llar		10%	90%
	Estudiant	8%	24%	68%
	Jubilat / pensionista	1%	15%	84%
Lloc de naixement	A Catalunya	3%	20%	76%
	En altres comunitats autònomes	2%	17%	82%
	A la Unió Europea	10%	15%	74%
	Fora de la Unió Europea	2%	19%	78%
Anys que fa que viu a Catalunya	Des de sempre / hi va néixer	3%	20%	76%
	Més de 30 anys	3%	15%	83%
	Entre 10 i 30 anys	2%	18%	80%
	Menys de 10 anys		31%	69%
Idioma que parla a casa	Català	3%	19%	79%
	Castellà	4%	22%	74%
	Català i castellà	2%	17%	81%
	Altres	6%	17%	77%
Freqüència d'ús d'Internet	Cada dia	4%	20%	76%
	Un o més cops a la setmana	4%	13%	83%
	Menys d'un cop a la setmana	1%	9%	90%
	Mai	1%	23%	76%
Total		3%	20%	77%

Nota: en color blau s'han marcat les diferències significatives per damunt del global de la mostra

Figura 7.22 Indicador general sobre si fan recollida selectiva, segons el lloc de residència dels consultats

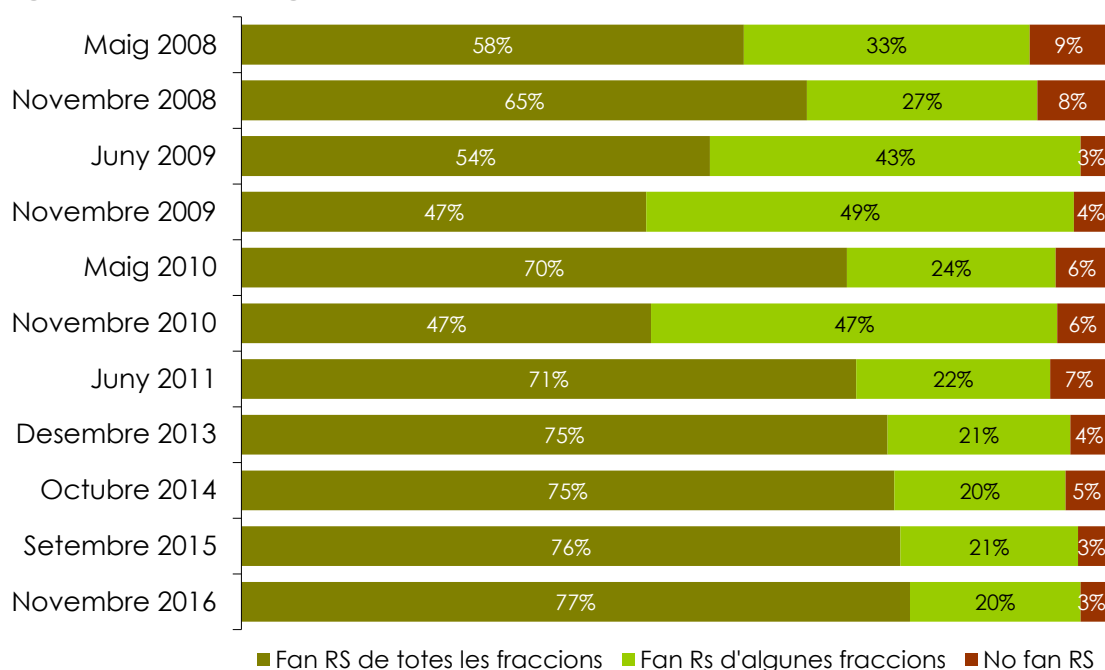
		Indicador general sobre si fan RS		
		No fan de cap fracció	Fan d'algunes fraccions	Fan de totes les fraccions
Província	Barcelona	3%	21%	77%
	Girona	5%	14%	80%
	Lleida	3%	19%	78%
	Tarragona	4%	18%	79%
Grandària del municipi	Fins a 2000		16%	84%
	2001 a 5000	5%	13%	82%
	5001 a 10000	0%	13%	87%
	de 10001 a 50000	3%	17%	80%
	Més de 50000	4%	23%	74%
Total		3%	20%	77%

Nota: en color blau s'han marcat les diferències significatives per damunt del global de la mostra

També es va demanar als consultats que indiquessin els motius pels quals no llencen de forma separada alguna de les fraccions. A continuació es detallen els motius esmentats.

Figura 7.23 Per quin/s motiu/s vostè no recull de forma separada?

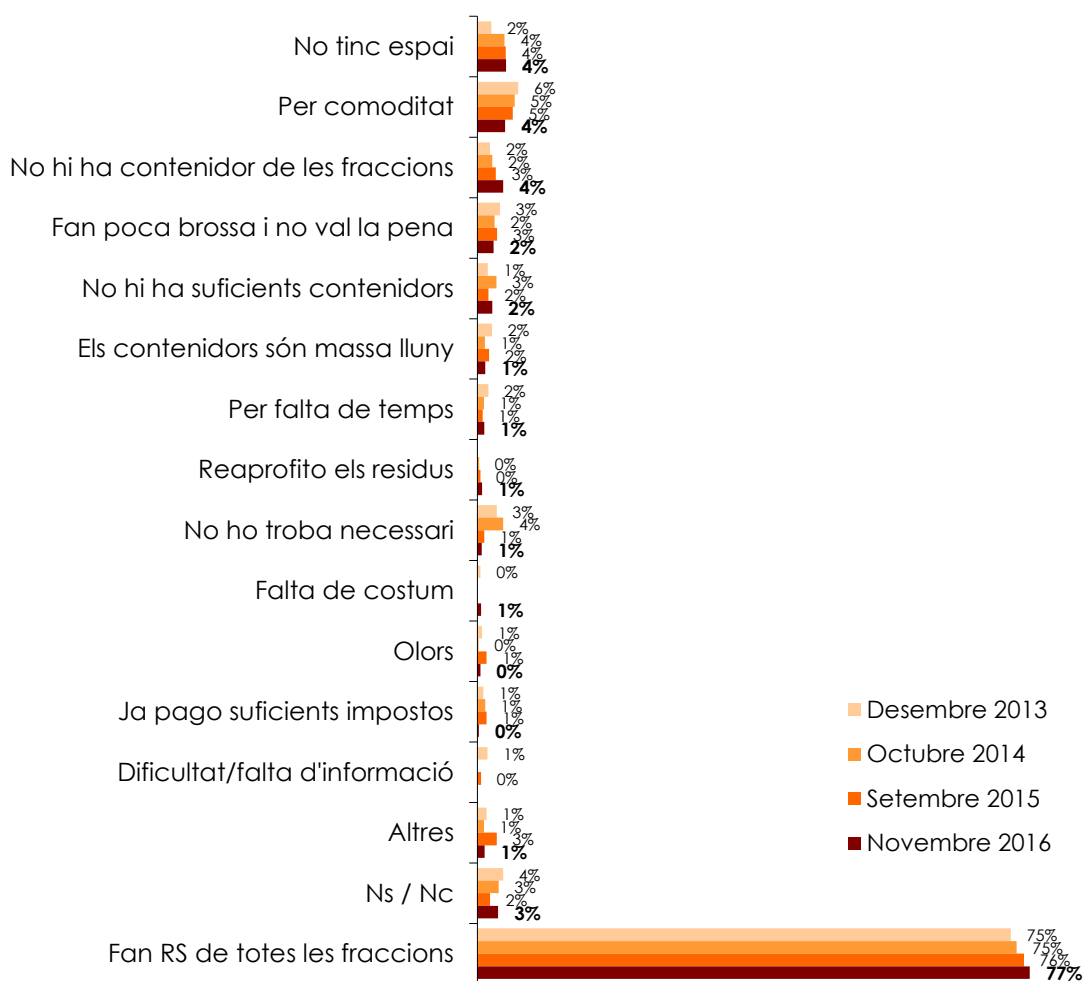

Nota: els percentatges no sumen 100 donat que s'admetia resposta múltiple

A continuació, se'ls demanava que indiquessin que farien amb la televisió vella en el supòsit que haguessin de comprar-ne una nova.

Figura 7.24 En el cas d'haver de comprar una televisió, què faria amb la vella?



Figura 7.25 Què faria amb una televisió vella, segons el lloc de residència dels consultats

		Què faria amb una televisió vella				
		Portar-la a la botiga on compro la nova	Portar-la a la deixalleria / punt verd	Donar-la a una altra persona perquè l'utilitzi	Altres	Ns/Nc
Província	Barcelona	22%	58%	12%	6%	2%
	Girona	16%	60%	16%	7%	1%
	Lleida	26%	58%	7%	9%	1%
	Tarragona	18%	67%	4%	6%	4%
Grandària del municipi	Fins a 2000	29%	58%	8%	4%	1%
	2001 a 5000	18%	70%	7%	2%	2%
	5001 a 10000	17%	68%	9%	5%	1%
	10001 a 50000	14%	70%	10%	6%	1%
	Més de 50000	26%	51%	12%	8%	3%
Total		21%	59%	11%	7%	2%

Nota: en color blau s'han marcat les diferències significatives per damunt del global de la mostra

Figura 7.26 Què faria amb una televisió vella, segons els col·lectius consultats

		Què faria amb una televisió vella				
		Portar-la a la botiga on compro la nova	Portar-la a la deixalleria / punt verd	Donar-la a una altra persona perquè l'utilitzi	Altres	Ns/Nc
Sexe	Home	20%	60%	11%	8%	2%
	Dona	23%	58%	11%	5%	2%
Edat	16-29	13%	50%	21%	12%	4%
	30-44	21%	58%	12%	7%	1%
	45-64	19%	69%	7%	3%	2%
	65-75	32%	53%	6%	6%	2%
Nivell d'estudis	Nivell baix	30%	55%	8%	6%	2%
	Nivell mig	19%	59%	12%	8%	3%
	Nivell alt	19%	64%	12%	5%	1%
Situació laboral	Ocupat	18%	64%	10%	6%	1%
	Aturat	18%	58%	13%	8%	3%
	Tasques de la llar	36%	64%			
	Estudiant	12%	46%	25%	13%	5%
	Jubilat / pensionista	30%	55%	8%	5%	2%
Lloc de naixement	A Catalunya	20%	59%	11%	7%	2%
	En altres comunitats autònomes	28%	57%	10%	4%	1%
	A la Unió Europea	20%	80%			
	Fora de la Unió Europea	17%	64%	15%		4%
Anys que fa que viu a Catalunya	Des de sempre / hi va néixer	20%	59%	11%	7%	2%
	Més de 30 anys	28%	58%	10%	3%	1%
	Entre 10 i 30 anys	21%	70%	7%	3%	
	Menys de 10 anys	29%	43%	17%	6%	5%
Idioma que parla a casa	Català	20%	62%	10%	7%	2%
	Castellà	22%	55%	12%	8%	3%
	Català i castellà	23%	61%	12%	3%	1%
	Altres	23%	58%	6%	14%	
Freqüència d'ús d'Internet	Cada dia	19%	61%	12%	7%	2%
	Un o més cops a la setmana	15%	69%	12%	2%	3%
	Menys d'un cop a la setmana	21%	63%	8%	8%	
	Mai	41%	44%	4%	6%	4%
Total		21%	59%	11%	7%	2%

Nota: en color blau s'han marcat les diferències significatives per damunt del global de la mostra

7.3 Sistema de recollida selectiva al municipi

Finalment, es preguntava als consultats si acceptarien canviar el sistema de recollida selectiva del seu municipi cap a un sistema més intensiu

Figura 7.27 Acceptaria canviar el sistema de recollida selectiva del seu municipi cap a un sistema més intensiu com el porta a porta i que garantís un resultat més elevat?



Figura 7.28 Acceptaria canviar el sistema de recollida selectiva del seu municipi cap a un sistema més intensiu com el porta a porta i que garantís un resultat més elevat, segons el lloc de residència dels consultats

		Acceptaria canviar el sistema de recollida selectiva del seu municipi			
		No acceptaria	Indiferent	Acceptaria	Ns/Nc
Província	Barcelona	32%	5%	53%	10%
	Girona	28%	8%	52%	12%
	Lleida	38%	2%	52%	8%
	Tarragona	31%	4%	60%	5%
Grandària del municipi	Fins a 2000	28%	1%	65%	7%
	2001 a 5000	27%	9%	55%	8%
	5001 a 10000	35%	5%	49%	12%
	10001 a 50000	30%	5%	58%	7%
	Més de 50000	33%	4%	51%	11%
Total		32%	5%	54%	9%

Nota: en color blau s'han marcat les diferències significatives per damunt del global de la mostra

Figura 7.29 Acceptaria canviar el sistema de recollida selectiva del seu municipi cap a un sistema més intensiu com el porta a porta i que garantís un resultat més elevat, segons els col·lectius consultats

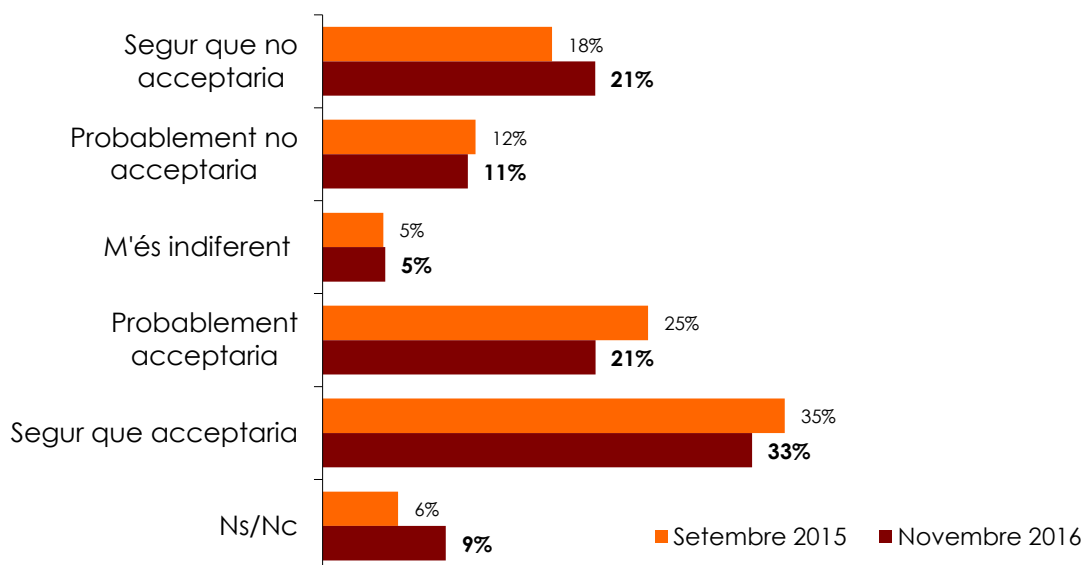
		Acceptaria canviar el sistema de recollida selectiva del seu municipi			
		No acceptaria	Indiferent	Acceptaria	Ns/Nc
Sexe	Home	33%	5%	54%	8%
	Dona	31%	5%	53%	11%
Edat	16-29	20%	2%	67%	11%
	30-44	31%	6%	58%	5%
	45-64	38%	5%	50%	8%
	65-75	35%	6%	43%	17%
Nivell d'estudis	Nivell baix	38%	6%	42%	14%
	Nivell mig	30%	5%	56%	9%
	Nivell alt	31%	3%	59%	6%
Situació laboral	Ocupat	33%	5%	56%	6%
	Aturat	35%	3%	56%	6%
	Tasques de la llar	45%	3%	50%	2%
	Estudiant	15%	3%	69%	13%
	Jubilat / pensionista	35%	5%	43%	17%
Lloc de naixement	A Catalunya	30%	5%	57%	9%
	En altres comunitats autònomes	36%	7%	44%	14%
	A la Unió Europea	45%		46%	9%
	Fora de la Unió Europea	58%		38%	4%
Anys que fa que viu a Catalunya	Des de sempre / hi va néixer	30%	5%	57%	9%
	Més de 30 anys	42%	7%	38%	13%
	Entre 10 i 30 anys	34%	4%	54%	8%
	Menys de 10 anys	34%		45%	21%
Idioma que parla a casa	Català	30%	6%	55%	8%
	Castellà	33%	5%	54%	9%
	Català i castellà	34%	3%	53%	11%
	Altres	30%		45%	25%
Freqüència d'ús d'Internet	Cada dia	30%	4%	59%	7%
	Un o més cops a la setmana	27%	10%	49%	15%
	Menys d'un cop a la setmana	38%	7%	35%	21%
	Mai	42%	6%	33%	18%
Total		32%	5%	54%	9%

Nota: en color blau s'han marcat les diferències significatives per damunt del global de la mostra

8 Patrimoni natural i biodiversitat

A continuació s'analitzen diferents aspectes relacionats amb la protecció dels espais naturals i la conservació de la natura.

8.1 Protecció de la biodiversitat

En un primer moment es va demanar als consultats que indiquessin si consideren suficient l'esforç que realitzen les Administracions Públiques per protegir i conservar la biodiversitat.

Figura 8.1 Creu vostè que l'esforç que realitzen les Administracions Públiques per protegir i conservar la biodiversitat és ...?



Figura 8.2 Valoració de l'esforç que realitzen les AAPP per protegir i conservar la biodiversitat, segons col·lectius consultats

		Valoració de l'esforç que realitzen les Administracions Públiques per protegir i conservar la biodiversitat				
		És insuficient	És suficient	És Excessiu	Altres	Ns/Nc
Sexe	Home	64%	33%	1%	0%	2%
	Dona	65%	29%	1%		5%
Edat	16-29	58%	39%	1%	0%	2%
	30-44	67%	30%	1%		3%
	45-64	67%	29%	1%		4%
	65-75	65%	28%	2%		5%
Nivell d'estudis	Nivell baix	61%	31%	2%		6%
	Nivell mig	61%	35%	1%	0%	3%
	Nivell alt	74%	24%	1%		1%
Situació laboral	Ocupat	65%	31%	1%		3%
	Aturat	63%	37%			
	Tasques de la llar	70%	24%			6%
	Estudiant	60%	38%		1%	1%
	Jubilat / pensionista	66%	27%	1%		6%
Lloc de naixement	A Catalunya	64%	32%	1%	0%	3%
	En altres comunitats autònomes	71%	24%	1%		4%
	A la Unió Europea	62%	27%			11%
	Fora de la Unió Europea	61%	39%			
Anys que fa que viu a Catalunya	Des de sempre / hi va néixer	64%	32%	1%	0%	3%
	Més de 30 anys	68%	26%	1%		4%
	Entre 10 i 30 anys	71%	24%	1%		4%
	Menys de 10 anys	71%	29%			
Idioma que parla a casa	Català	64%	31%	1%		5%
	Castellà	65%	31%	1%	0%	3%
	Català i castellà	69%	29%	0%		2%
	Altres	82%	18%			
Freqüència d'ús d'Internet	Cada dia	67%	29%	1%	0%	3%
	Un o més cops a la setmana	65%	32%			3%
	Menys d'un cop a la setmana	56%	33%	1%		10%
	Mai	58%	34%	2%		5%
Total		65%	31%	1%	0%	3%

Nota: en color blau s'han marcat les diferències significatives per damunt del global de la mostra

Figura 8.3 Valoració de l'esforç que realitzen les AAPP per protegir i conservar la biodiversitat, segons el lloc de residència dels consultats

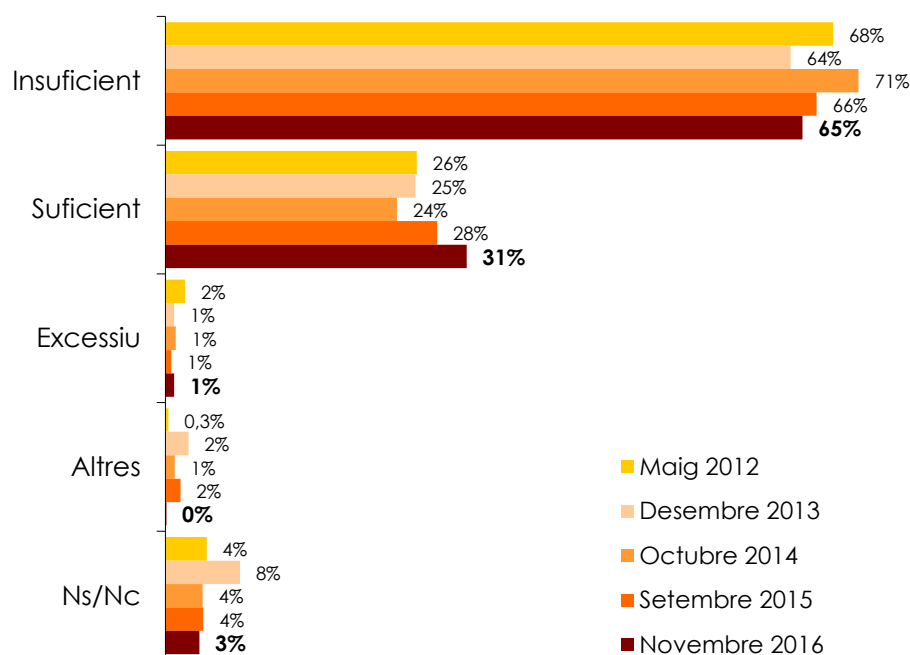
		Valoració de l'esforç que realitzen les Administracions Públiques per protegir i conservar la biodiversitat				
		És insuficient	És suficient	És Excessiu	Altres	Ns/Nc
Província	Barcelona	68%	29%	0%		3%
	Girona	55%	36%	4%		4%
	Lleida	55%	37%	1%		6%
	Tarragona	60%	35%	2%	1%	3%
Grandària del municipi	Fins a 2000	54%	36%	2%		8%
	2001 a 5000	48%	44%	4%		4%
	5001 a 10000	56%	38%	1%		6%
	10001 a 50000	61%	32%	2%		5%
	Més de 50000	71%	27%		0%	2%
Total		65%	31%	1%	0%	3%

Nota: en color blau s'han marcat les diferències significatives per damunt del global de la mostra

8.2 Coneixement dels espais naturals protegits

Dins de l'anàlisi del diferents aspectes relacionats amb la protecció dels espais naturals, es va demanar als consultats que indiquessin si coneixen algun espai natural protegit.

Figura 8.4 Catalunya té gairebé el 30% de la superfície protegida. Vostè coneix algun espai natural protegit?



Figura 8.5 Coneixement d'algun espai natural, segons col·lectius consultats

		Coneix algun espai natural protegit		
		Si	No	Ns/Nc
Sexe	Home	83%	15%	2%
	Dona	72%	25%	3%
Edat	16-29	67%	31%	2%
	30-44	81%	17%	2%
	45-64	81%	16%	2%
	65-75	75%	21%	4%
Nivell d'estudis	Nivell baix	60%	34%	6%
	Nivell mig	78%	22%	1%
	Nivell alt	90%	7%	2%
Situació laboral	Ocupat	85%	14%	1%
	Aturat	68%	29%	4%
	Tasques de la llar	64%	22%	14%
	Estudiant	63%	37%	1%
	Jubilat / pensionista	73%	23%	4%
Lloc de naixement	A Catalunya	79%	18%	2%
	En altres comunitats autònomes	72%	26%	2%
	A la Unió Europea	89%	11%	
	Fora de la Unió Europea	54%	40%	6%
Anys que fa que viu a Catalunya	Des de sempre / hi va néixer	79%	18%	2%
	Més de 30 anys	74%	25%	1%
	Entre 10 i 30 anys	69%	27%	4%
	Menys de 10 anys	55%	39%	6%
Idioma que parla a casa	Català	87%	11%	2%
	Castellà	63%	34%	3%
	Català i castellà	80%	17%	2%
	Altres	61%	25%	14%
Freqüència d'ús d'Internet	Cada dia	82%	17%	1%
	Un o més cops a la setmana	73%	22%	5%
	Menys d'un cop a la setmana	75%	25%	
	Mai	55%	40%	5%
Total		77%	20%	2%

Nota: en color blau s'han marcat les diferències significatives per damunt del global de la mostra

Figura 8.6 Coneixement d'algun espai natural, segons el lloc de residència dels consultats

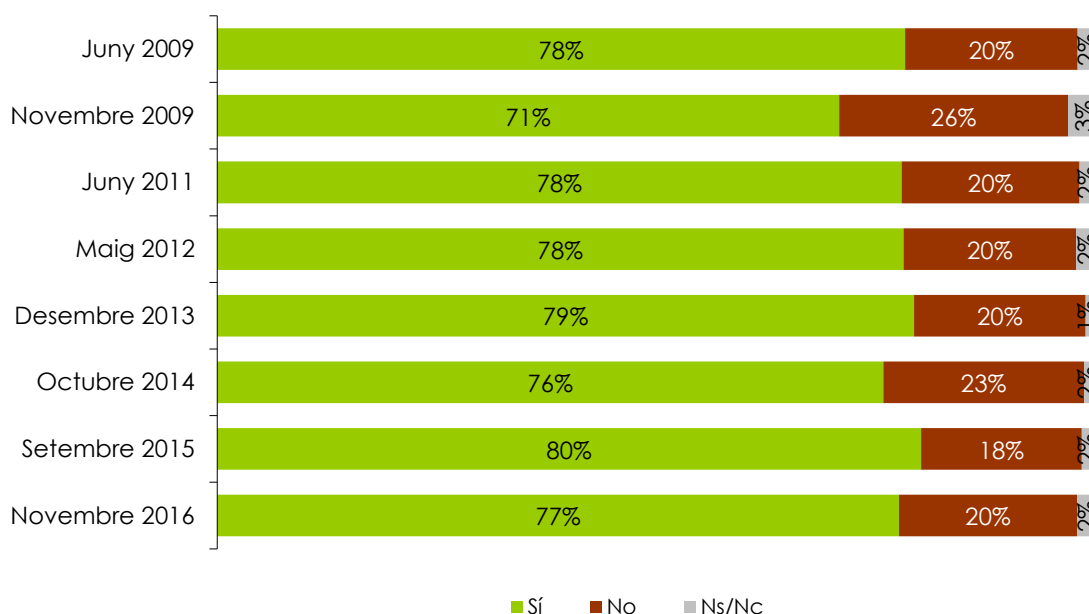
		Coneix algun espai natural protegit		
		Si	No	Ns/Nc
Província	Barcelona	77%	20%	3%
	Girona	78%	21%	1%
	Lleida	83%	16%	1%
	Tarragona	76%	20%	3%
Grandària del municipi	Fins a 2000	81%	17%	2%
	2001 a 5000	85%	14%	1%
	5001 a 10000	80%	18%	1%
	10001 a 50000	77%	20%	3%
	Més de 50000	76%	22%	2%
Total		77%	20%	2%

Nota: en color blau s'han marcat les diferències significatives per damunt del global de la mostra

A continuació, als consultats que afirmaven conèixer algun espai natural protegit se'ls va demanar que especifiquessin quin/s espais coneixen. La resposta era espontània i múltiple.

Figura 8.7 Ens podria especificar quin/s?

Base: 77% dels consultats, els que coneixen algun espai natural protegit

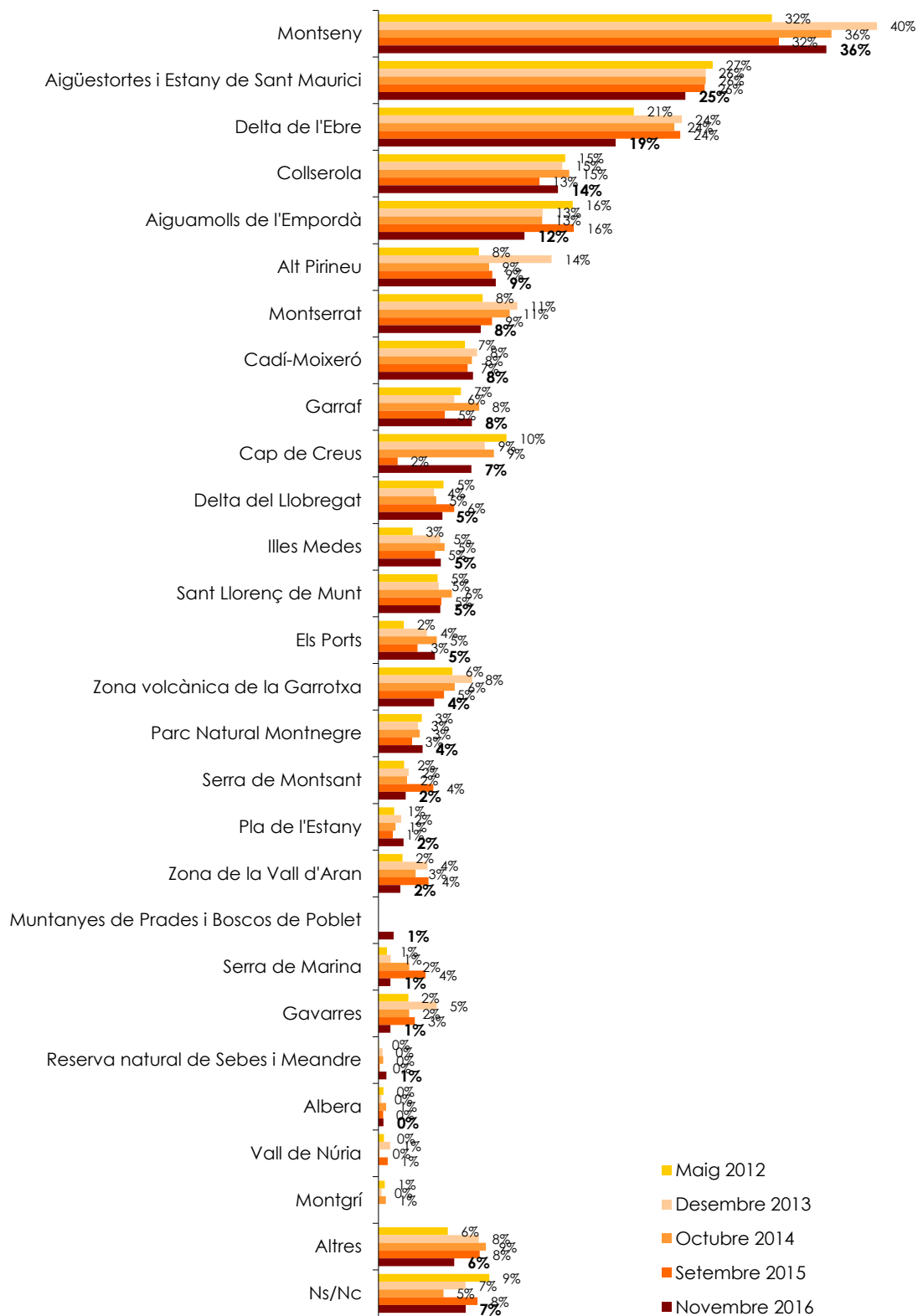

Nota: els percentatges no sumen 100 donat que s'admetia resposta múltiple

8.3 Percepcions envers la conservació de la natura

Finalment, per conèixer millor la percepció dels consultats, se'ls va demanar el seu grau d'acord amb una sèrie d'afirmacions relacionades amb la conservació de la natura.

Figura 8.8 En una escala de l'1 al 5, on 1 seria "en total desacord" i 5 seria "totalment d'acord" com es posiciona vostè davant aquestes afirmacions?



Figura 8.9 Evolució de les percepcions envers la conservació de la natura



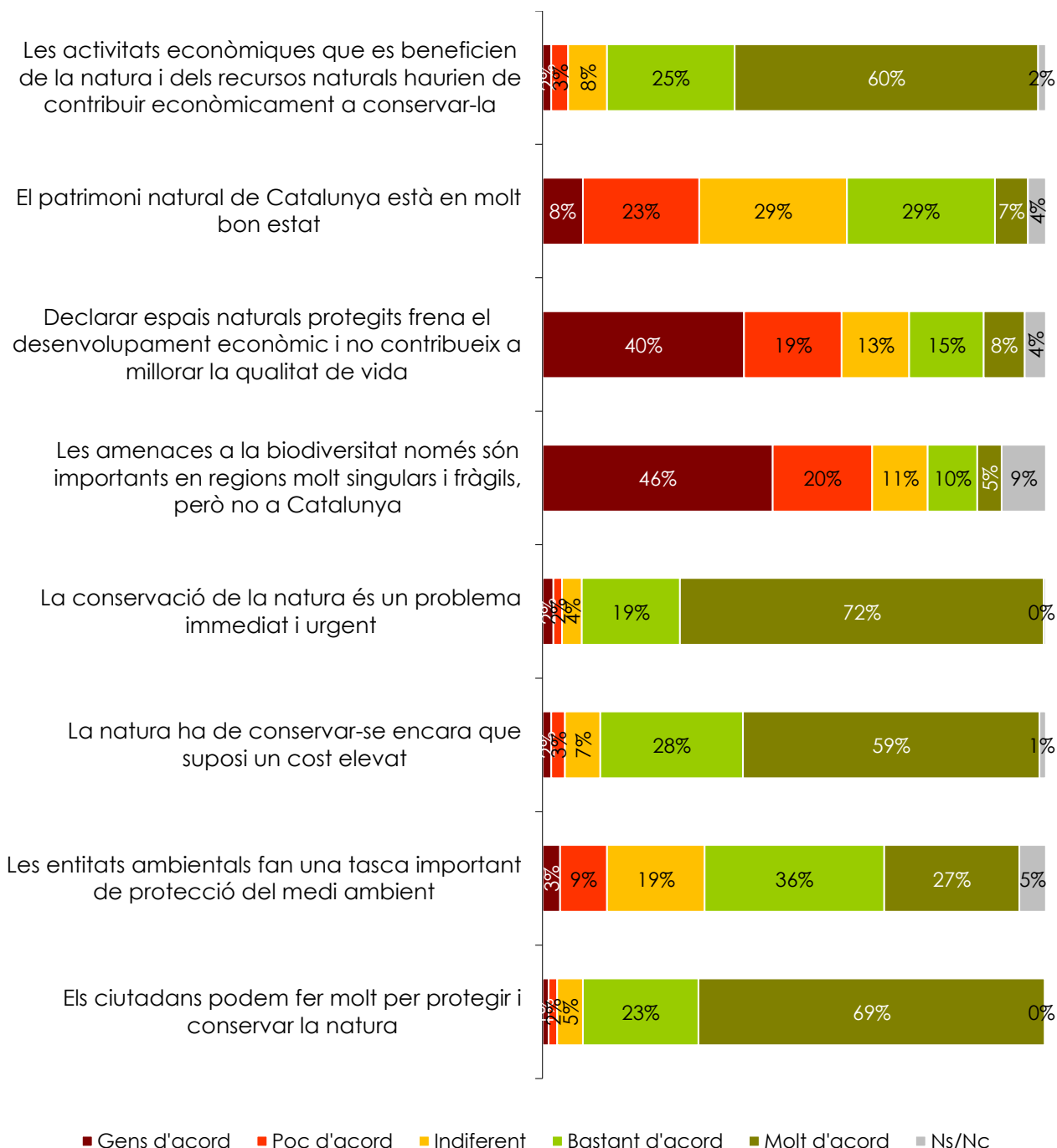
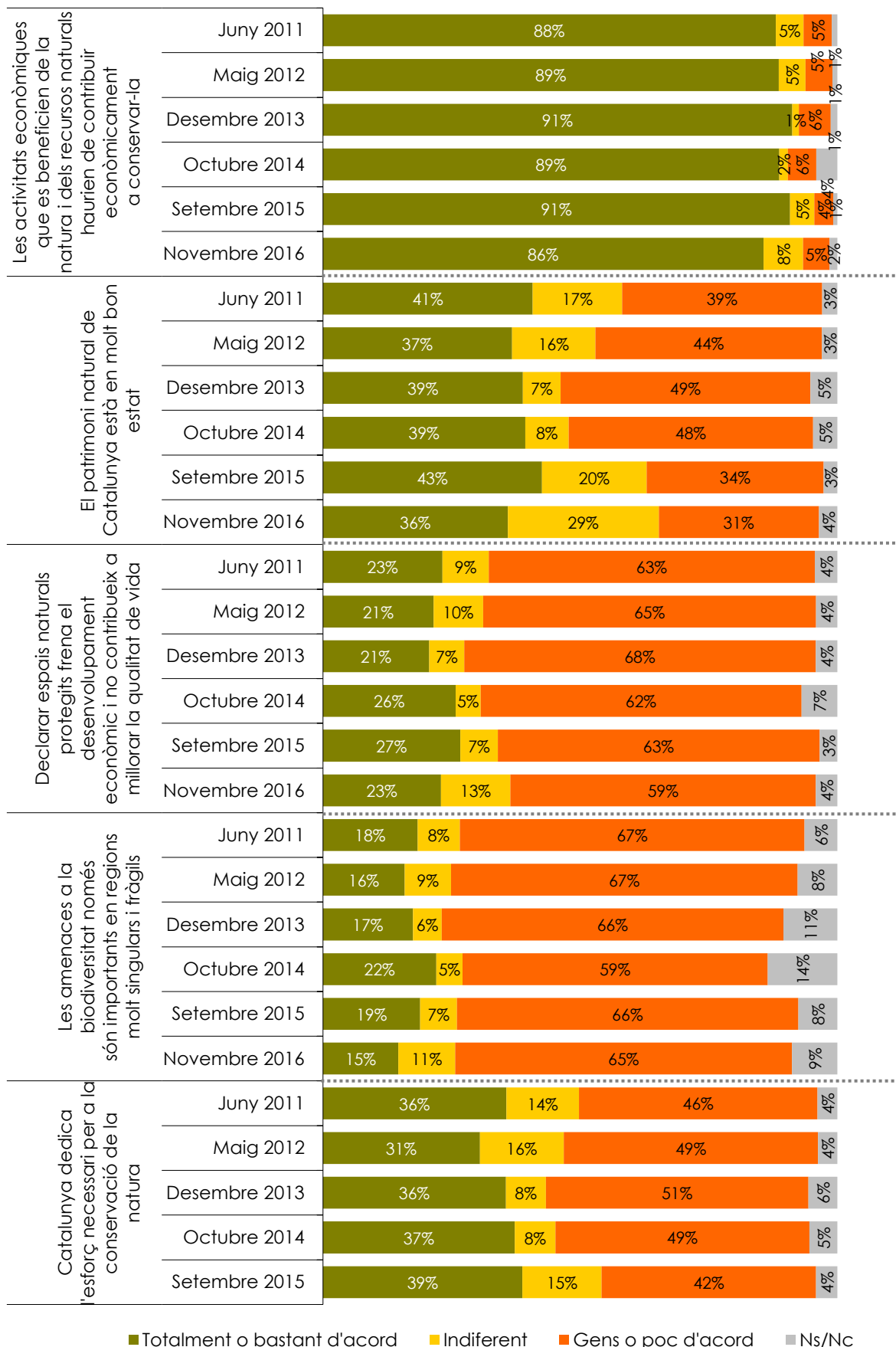

Figura 8.10 Valoració de “les activitats econòmiques que es beneficien de la natura i dels recursos naturals haurien de contribuir econòmicament a conservar-la”, segons els col·lectius consultats

		Les activitats econòmiques que es beneficien de la natura i dels recursos naturals haurien de contribuir econòmicament a conservar-la			
		Gens o poc d'acord	Indiferent	Totalment o bastant d'acord	Ns/Nc
Sexe	Home	5%	9%	85%	1%
	Dona	5%	6%	86%	2%
Edat	16-29	5%	9%	84%	1%
	30-44	5%	7%	87%	1%
	45-64	5%	6%	88%	0%
	65-75	4%	10%	82%	4%
Nivell d'estudis	Nivell baix	6%	8%	82%	5%
	Nivell mig	7%	8%	84%	1%
	Nivell alt	3%	7%	90%	1%
Situació laboral	Ocupat	6%	7%	87%	1%
	Aturat	3%	6%	91%	
	Tasques de la llar	3%		97%	
	Estudiant	6%	14%	78%	2%
	Jubilat / pensionista	5%	8%	83%	4%
Lloc de naixement	A Catalunya	6%	8%	86%	1%
	En altres comunitats autònomes	4%	8%	85%	4%
	A la Unió Europea	11%	16%	63%	10%
	Fora de la Unió Europea			100%	
Anys que fa que viu a Catalunya	Des de sempre / hi va néixer	6%	8%	86%	1%
	Més de 30 anys	4%	9%	83%	5%
	Entre 10 i 30 anys	3%	8%	88%	1%
	Menys de 10 anys	6%		94%	
Idioma que parla a casa	Català	5%	6%	87%	2%
	Castellà	6%	9%	83%	2%
	Català i castellà	3%	9%	87%	0%
	Altres	18%	2%	81%	
Freqüència d'ús d'Internet	Cada dia	5%	7%	87%	1%
	Un o més cops a la setmana	7%	12%	80%	2%
	Menys d'un cop a la setmana	3%	20%	72%	5%
	Mai	3%	7%	84%	6%
Total		5%	8%	86%	2%

Nota: en color blau s'han marcat les diferències significatives per damunt del global de la mostra

Figura 8.11 Valoració de “les activitats econòmiques que es beneficien de la natura i dels recursos naturals haurien de contribuir econòmicament a conservar-la” segons el lloc de residència dels consultats

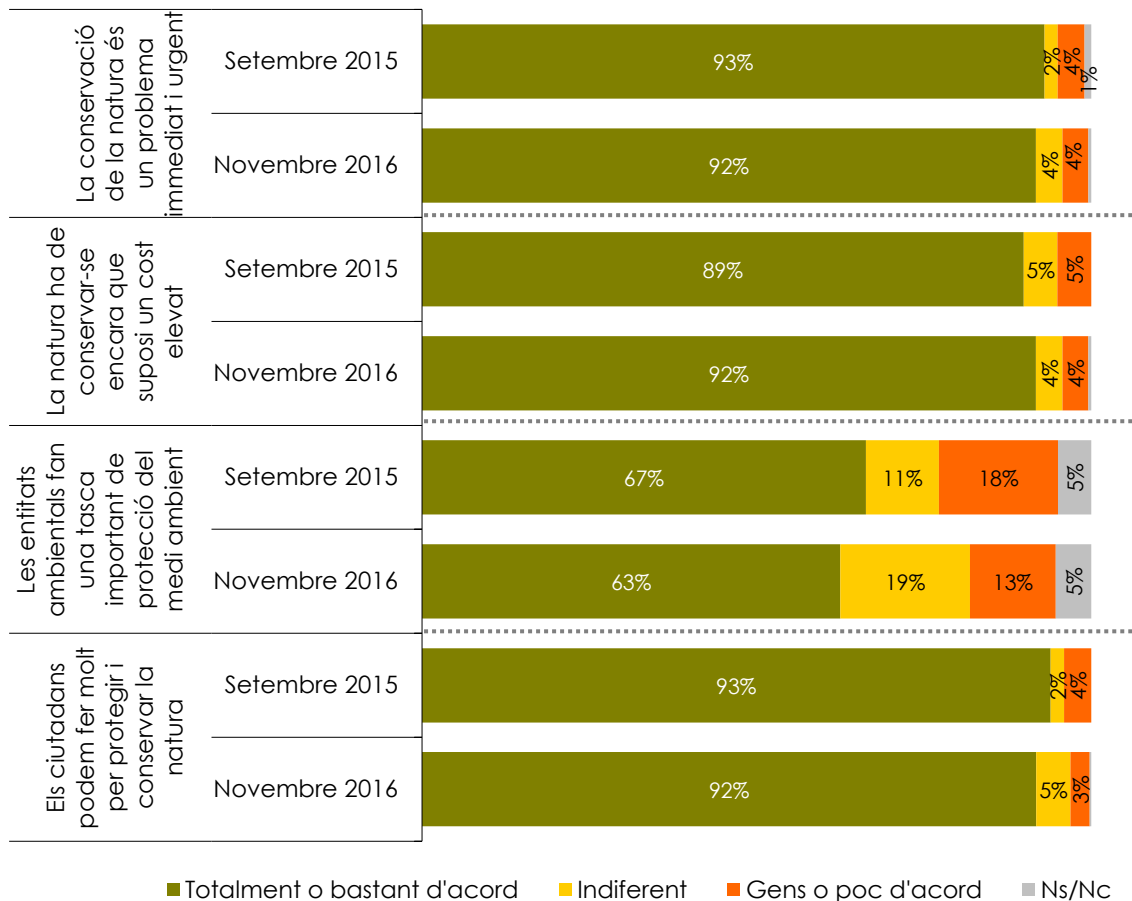
		Les activitats econòmiques que es beneficien de la natura i dels recursos naturals haurien de contribuir econòmicament a conservar-la			
		Gens o poc d'acord	Indiferent	Totalment o bastant d'acord	Ns/Nc
Província	Barcelona	5%	8%	86%	2%
	Girona	4%	11%	83%	2%
	Lleida	5%	9%	85%	0%
	Tarragona	7%	4%	88%	1%
Grandària del municipi	Fins a 2000	7%	7%	83%	2%
	2001 a 5000	4%	14%	80%	2%
	5001 a 10000	3%	6%	89%	2%
	10001 a 50000	3%	7%	88%	1%
	Més de 50000	6%	7%	85%	1%
Total		5%	8%	86%	2%

Nota: en color blau s'han marcat les diferències significatives per damunt del global de la mostra

Figura 8.12 Valoració de “el patrimoni de Catalunya està en molt bon estat”, segons els col·lectius consultats

		El patrimoni natural de Catalunya està en molt bon estat			
		Gens o poc d'acord	Indiferent	Totalment o bastant d'acord	Ns/Nc
Sexe	Home	31%	30%	37%	2%
	Dona	31%	29%	35%	5%
Edat	16-29	36%	27%	35%	2%
	30-44	28%	36%	35%	1%
	45-64	33%	27%	37%	2%
	65-75	28%	25%	37%	10%
Nivell d'estudis	Nivell baix	25%	23%	44%	8%
	Nivell mig	32%	29%	36%	3%
	Nivell alt	35%	35%	30%	1%
Situació laboral	Ocupat	32%	32%	34%	2%
	Aturat	28%	30%	39%	2%
	Tasques de la llar	36%	22%	34%	8%
	Estudiant	34%	26%	37%	3%
	Jubilat / pensionista	29%	26%	38%	7%
Lloc de naixement	A Catalunya	32%	31%	34%	3%
	En altres comunitats autònomes	31%	26%	37%	6%
	A la Unió Europea	40%	36%	24%	
	Fora de la Unió Europea	11%	17%	71%	
Anys que fa que viu a Catalunya	Des de sempre / hi va néixer	32%	31%	34%	3%
	Més de 30 anys	31%	23%	39%	7%
	Entre 10 i 30 anys	29%	27%	43%	1%
	Menys de 10 anys	17%	37%	46%	
Idioma que parla a casa	Català	31%	32%	33%	4%
	Castellà	32%	27%	38%	3%
	Català i castellà	31%	26%	39%	4%
	Altres	20%	37%	43%	
Freqüència d'ús d'Internet	Cada dia	33%	30%	34%	2%
	Un o més cops a la setmana	28%	23%	42%	7%
	Menys d'un cop a la setmana	28%	31%	28%	13%
	Mai	23%	27%	44%	6%
Total		31%	29%	36%	4%

Nota: en color blau s'han marcat les diferències significatives per damunt del global de la mostra

Figura 8.13 Valoració de “el patrimoni de Catalunya està en molt bon estat”, segons el lloc de residència dels consultats

		El patrimoni natural de Catalunya està en molt bon estat			
		Gens o poc d'acord	Indiferent	Totalment o bastant d'acord	Ns/Nc
Província	Barcelona	33%	30%	33%	4%
	Girona	22%	36%	40%	3%
	Lleida	17%	35%	43%	5%
	Tarragona	36%	16%	46%	1%
Grandària del municipi	Fins a 2000	21%	26%	44%	8%
	2001 a 5000	26%	34%	37%	3%
	5001 a 10000	30%	28%	37%	5%
	10001 a 50000	33%	33%	33%	1%
	Més de 50000	32%	27%	37%	4%
Total		31%	29%	36%	4%

Nota: en color blau s'han marcat les diferències significatives per damunt del global de la mostra

Figura 8.14 Valoració de “declarar espais naturals protegits frena el desenvolupament econòmic i no contribueix a millorar la qualitat de vida dels territoris protegits”, segons els col·lectius consultats

		Declarar espais naturals protegits frena el desenvolupament econòmic i no contribueix a millorar la qualitat de vida			
		Gens o poc d'acord	Indiferent	Totalment o bastant d'acord	Ns/Nc
Sexe	Home	60%	13%	24%	3%
	Dona	58%	14%	22%	6%
Edat	16-29	69%	14%	16%	1%
	30-44	69%	10%	17%	4%
	45-64	57%	14%	27%	3%
	65-75	43%	18%	31%	9%
Nivell d'estudis	Nivell baix	39%	17%	36%	8%
	Nivell mig	59%	14%	23%	3%
	Nivell alt	76%	10%	12%	3%
Situació laboral	Ocupat	65%	11%	20%	4%
	Aturat	63%	13%	21%	3%
	Tasques de la llar	46%		42%	12%
	Estudiant	65%	17%	18%	0%
	Jubilat / pensionista	46%	18%	30%	6%
Lloc de naixement	A Catalunya	62%	13%	20%	4%
	En altres comunitats autònomes	49%	15%	32%	4%
	A la Unió Europea	71%	5%	23%	
	Fora de la Unió Europea	54%	13%	33%	
Anys que fa que viu a Catalunya	Des de sempre / hi va néixer	62%	13%	20%	4%
	Més de 30 anys	47%	12%	36%	5%
	Entre 10 i 30 anys	53%	20%	27%	
	Menys de 10 anys	74%	12%	14%	
Idioma que parla a casa	Català	61%	13%	20%	6%
	Castellà	55%	17%	25%	3%
	Català i castellà	65%	8%	24%	2%
	Altres	56%	20%	25%	
Freqüència d'ús d'Internet	Cada dia	66%	12%	20%	3%
	Un o més cops a la setmana	45%	18%	29%	8%
	Menys d'un cop a la setmana	46%	14%	28%	12%
	Mai	36%	20%	36%	8%
Total		59%	13%	23%	4%

Nota: en color blau s'han marcat les diferències significatives per damunt del global de la mostra

Figura 8.15 Valoració de “declarar espais naturals protegits frena el desenvolupament econòmic i no contribueix a millorar la qualitat de vida dels territoris protegits”, segons el lloc de residència dels consultats

		Declarar espais naturals protegits frena el desenvolupament econòmic i no contribueix a millorar la qualitat de vida			
		Gens o poc d'acord	Indiferent	Totalment o bastant d'acord	Ns/Nc
Província	Barcelona	60%	14%	22%	4%
	Girona	55%	19%	24%	2%
	Lleida	45%	15%	32%	8%
	Tarragona	67%	5%	25%	3%
Grandària del municipi	Fins a 2000	53%	17%	28%	3%
	2001 a 5000	53%	15%	23%	9%
	5001 a 10000	55%	15%	23%	7%
	10001 a 50000	54%	16%	26%	4%
	Més de 50000	64%	12%	21%	4%
Total		59%	13%	23%	4%

Nota: en color blau s'han marcat les diferències significatives per damunt del global de la mostra

Figura 8.16 Valoració de “les amenaces a la biodiversitat només són importants en regions molt singulars i fràgils, però no a Catalunya”, segons els col·lectius consultats

		Les amenaces a la biodiversitat només són importants en regions molt singulars i fràgils, però no a Catalunya			
		Gens o poc d'acord	Indiferent	Totalment o bastant d'acord	Ns/Nc
Sexe	Home	69%	11%	15%	5%
	Dona	62%	11%	14%	13%
Edat	16-29	76%	13%	7%	3%
	30-44	74%	10%	10%	6%
	45-64	64%	10%	20%	7%
	65-75	47%	12%	20%	21%
Nivell d'estudis	Nivell baix	41%	14%	22%	23%
	Nivell mig	67%	14%	13%	6%
	Nivell alt	81%	5%	12%	2%
Situació laboral	Ocupat	72%	10%	12%	6%
	Aturat	76%	5%	13%	6%
	Tasques de la llar	62%	25%	10%	4%
	Estudiant	72%	18%	10%	
	Jubilat / pensionista	48%	12%	22%	19%
Lloc de naixement	A Catalunya	67%	11%	13%	9%
	En altres comunitats autònomes	58%	12%	19%	11%
	A la Unió Europea	76%		18%	6%
	Fora de la Unió Europea	65%	14%	15%	5%
Anys que fa que viu a Catalunya	Des de sempre / hi va néixer	67%	11%	13%	9%
	Més de 30 anys	55%	11%	21%	13%
	Entre 10 i 30 anys	68%	14%	15%	4%
	Menys de 10 anys	79%	6%	9%	5%
Idioma que parla a casa	Català	67%	11%	14%	9%
	Castellà	63%	13%	15%	10%
	Català i castellà	69%	8%	16%	8%
	Altres	52%	37%	7%	4%
Freqüència d'ús d'Internet	Cada dia	72%	10%	13%	5%
	Un o més cops a la setmana	50%	18%	16%	17%
	Menys d'un cop a la setmana	44%	20%	22%	15%
	Mai	39%	13%	22%	26%
Total		65%	11%	15%	9%

Nota: en color blau s'han marcat les diferències significatives per damunt del global de la mostra

Figura 8.17 Valoració de “les amenaces a la biodiversitat només són importants en regions molt singulars i fràgils, però no a Catalunya”, segons el lloc de residència dels consultats

		Les amenaces a la biodiversitat només són importants en regions molt singulars i fràgils, però no a Catalunya			
		Gens o poc d'acord	Indiferent	Totalment o bastant d'acord	Ns/Nc
Província	Barcelona	67%	10%	13%	10%
	Girona	59%	16%	20%	6%
	Lleida	56%	16%	16%	11%
	Tarragona	66%	8%	22%	5%
Grandària del municipi	Fins a 2000	62%	12%	20%	6%
	2001 a 5000	59%	11%	18%	13%
	5001 a 10000	66%	13%	14%	7%
	10001 a 50000	57%	15%	17%	10%
	Més de 50000	70%	9%	13%	8%
Total		65%	11%	15%	9%

Nota: en color blau s'han marcat les diferències significatives per damunt del global de la mostra

Figura 8.18 Valoració de “la conservació de la natura és un problema immediat i urgent”, segons els col·lectius consultats

		La conservació de la natura és un problema immediat i urgent			
		Gens o poc d'acord	Indiferent	Totalment o bastant d'acord	Ns/Nc
Sexe	Home	4%	6%	90%	0%
	Dona	4%	2%	94%	1%
Edat	16-29	3%	6%	90%	1%
	30-44	5%	5%	89%	1%
	45-64	3%	2%	95%	
	65-75	4%	3%	92%	0%
Nivell d'estudis	Nivell baix	5%	3%	91%	1%
	Nivell mig	4%	4%	91%	0%
	Nivell alt	3%	4%	94%	
Situació laboral	Ocupat	3%	4%	92%	1%
	Aturat	6%	2%	92%	
	Tasques de la llar	1%		99%	
	Estudiant	5%	6%	89%	
	Jubilat / pensionista	5%	3%	91%	0%
Lloc de naixement	A Catalunya	4%	5%	90%	1%
	En altres comunitats autònomes	3%	0%	97%	0%
	A la Unió Europea			100%	
	Fora de la Unió Europea	2%		98%	
Anys que fa que viu a Catalunya	Des de sempre / hi va néixer	4%	5%	90%	1%
	Més de 30 anys	1%	0%	99%	0%
	Entre 10 i 30 anys	8%		92%	
	Menys de 10 anys			100%	
Idioma que parla a casa	Català	4%	4%	92%	0%
	Castellà	5%	3%	92%	1%
	Català i castellà	2%	6%	92%	0%
	Altres	10%		90%	
Freqüència d'ús d'Internet	Cada dia	4%	4%	92%	1%
	Un o més cops a la setmana	6%	2%	92%	
	Menys d'un cop a la setmana	4%	3%	94%	
	Mai	4%	4%	91%	1%
Total		4%	4%	92%	0%

Nota: en color blau s'han marcat les diferències significatives per damunt del global de la mostra

Figura 8.19 Valoració de “la conservació de la natura és un problema immediat i urgent”, segons el lloc de residència dels consultats

		La conservació de la natura és un problema immediat i urgent			
		Gens o poc d'acord	Indiferent	Totalment o bastant d'acord	Ns/Nc
Província	Barcelona	4%	4%	92%	0%
	Girona	3%	3%	93%	
	Lleida	4%	6%	90%	
	Tarragona	5%	4%	89%	2%
Grandària del municipi	Fins a 2000	9%	7%	85%	
	2001 a 5000	2%	4%	92%	1%
	5001 a 10000	3%	8%	89%	1%
	10001 a 50000	5%	3%	92%	1%
	Més de 50000	3%	4%	92%	0%
Total		4%	4%	92%	0%

Nota: en color blau s'han marcat les diferències significatives per damunt del global de la mostra

Figura 8.20 Valoració de “la natura ha de conservar-se encara que suposi un cost elevat”, segons els col·lectius consultats

		La natura ha de conservar-se encara que suposi un cost elevat			
		Gens o poc d'acord	Indiferent	Totalment o bastant d'acord	Ns/Nc
Sexe	Home	5%	9%	86%	1%
	Dona	4%	6%	89%	2%
Edat	16-29	5%	9%	86%	0%
	30-44	5%	9%	85%	1%
	45-64	4%	5%	91%	0%
	65-75	5%	5%	86%	4%
Nivell d'estudis	Nivell baix	6%	8%	83%	3%
	Nivell mig	5%	7%	88%	1%
	Nivell alt	3%	7%	90%	0%
Situació laboral	Ocupat	4%	8%	88%	1%
	Aturat	10%	8%	82%	
	Tasques de la llar			100%	
	Estudiant	2%	7%	92%	
	Jubilat / pensionista	5%	6%	85%	3%
Lloc de naixement	A Catalunya	4%	8%	87%	1%
	En altres comunitats autònomes	8%	4%	87%	1%
	A la Unió Europea	11%		89%	
	Fora de la Unió Europea			100%	
Anys que fa que viu a Catalunya	Des de sempre / hi va néixer	4%	8%	87%	1%
	Més de 30 anys	9%	1%	88%	1%
	Entre 10 i 30 anys	3%	7%	91%	
	Menys de 10 anys	7%	3%	90%	
Idioma que parla a casa	Català	3%	7%	89%	1%
	Castellà	6%	7%	86%	1%
	Català i castellà	4%	8%	86%	2%
	Altres	15%	4%	81%	
Freqüència d'ús d'Internet	Cada dia	4%	8%	87%	1%
	Un o més cops a la setmana	1%	6%	91%	2%
	Menys d'un cop a la setmana		7%	89%	4%
	Mai	6%	5%	84%	5%
Total		4%	7%	87%	1%

Nota: en color blau s'han marcat les diferències significatives per damunt del global de la mostra

Figura 8.21 Valoració de “la natura ha de conservar-se encara que suposi un cost elevat”, segons el lloc de residència dels consultats

		La natura ha de conservar-se encara que suposi un cost elevat			
		Gens o poc d'acord	Indiferent	Totalment o bastant d'acord	Ns/Nc
Província	Barcelona	4%	7%	88%	1%
	Girona	5%	6%	85%	5%
	Lleida	5%	12%	83%	0%
	Tarragona	6%	6%	87%	1%
Grandària del municipi	Fins a 2000	6%	13%	81%	
	2001 a 5000	3%	9%	84%	3%
	5001 a 10000	4%	5%	91%	0%
	10001 a 50000	6%	6%	86%	2%
	Més de 50000	4%	7%	88%	1%
Total		4%	7%	87%	1%

Nota: en color blau s'han marcat les diferències significatives per damunt del global de la mostra

Figura 8.22 Valoració de “les entitats ambientals fan una tasca important de protecció del medi ambient”, segons els col·lectius consultats

		Les entitats ambientals fan una tasca important de protecció del medi ambient			
		Gens o poc d'acord	Indiferent	Totalment o bastant d'acord	Ns/Nc
Sexe	Home	14%	22%	61%	3%
	Dona	12%	17%	64%	7%
Edat	16-29	5%	20%	73%	2%
	30-44	14%	25%	57%	5%
	45-64	15%	16%	66%	3%
	65-75	16%	16%	56%	12%
Nivell d'estudis	Nivell baix	16%	15%	57%	11%
	Nivell mig	11%	21%	64%	4%
	Nivell alt	13%	21%	64%	2%
Situació laboral	Ocupat	13%	21%	63%	3%
	Aturat	17%	18%	63%	2%
	Tasques de la llar	19%	6%	68%	7%
	Estudiant	5%	21%	72%	2%
	Jubilat / pensionista	15%	17%	58%	11%
Lloc de naixement	A Catalunya	11%	19%	65%	5%
	En altres comunitats autònomes	19%	22%	54%	5%
	A la Unió Europea	22%	12%	67%	
	Fora de la Unió Europea	12%	18%	62%	8%
Anys que fa que viu a Catalunya	Des de sempre / hi va néixer	11%	19%	65%	5%
	Més de 30 anys	16%	19%	59%	6%
	Entre 10 i 30 anys	25%	25%	49%	1%
	Menys de 10 anys	17%	22%	54%	7%
Idioma que parla a casa	Català	10%	17%	68%	6%
	Castellà	20%	22%	53%	6%
	Català i castellà	8%	23%	66%	4%
	Altres	21%	4%	69%	6%
Freqüència d'ús d'Internet	Cada dia	12%	20%	64%	4%
	Un o més cops a la setmana	15%	14%	63%	7%
	Menys d'un cop a la setmana	12%	30%	48%	10%
	Mai	17%	18%	54%	10%
Total		13%	19%	63%	5%

Nota: en color blau s'han marcat les diferències significatives per damunt del global de la mostra

Figura 8.23 Valoració de “les entitats ambientals fan una tasca important de protecció del medi ambient”, segons el lloc de residència dels consultats

		Les entitats ambientals fan una tasca important de protecció del medi ambient			
		Gens o poc d'acord	Indiferent	Totalment o bastant d'acord	Ns/Nc
Província	Barcelona	13%	20%	62%	6%
	Girona	9%	19%	65%	7%
	Lleida	11%	26%	60%	3%
	Tarragona	18%	12%	68%	2%
Grandària del municipi	Fins a 2000	13%	16%	67%	4%
	2001 a 5000	12%	14%	69%	5%
	5001 a 10000	11%	15%	69%	5%
	10001 a 50000	11%	20%	65%	3%
	Més de 50000	14%	21%	59%	6%
Total		13%	19%	63%	5%

Nota: en color blau s'han marcat les diferències significatives per damunt del global de la mostra

Figura 8.24 Valoració de “els ciutadans podem fer molt per protegir i conservar la natura”, segons els col·lectius consultats

		Els ciutadans podem fer molt per protegir i conservar la natura			
		Gens o poc d'acord	Indiferent	Totalment o bastant d'acord	Ns/Nc
Sexe	Home	3%	6%	92%	0%
	Dona	3%	5%	92%	0%
Edat	16-29	4%	3%	93%	
	30-44	3%	5%	92%	0%
	45-64	1%	6%	92%	0%
	65-75	4%	6%	89%	0%
Nivell d'estudis	Nivell baix	4%	8%	88%	0%
	Nivell mig	3%	4%	92%	0%
	Nivell alt	1%	5%	95%	
Situació laboral	Ocupat	2%	5%	93%	0%
	Aturat	3%	6%	90%	1%
	Tasques de la llar		9%	91%	
	Estudiant	7%	3%	91%	
	Jubilat / pensionista	3%	6%	91%	0%
Lloc de naixement	A Catalunya	3%	5%	92%	0%
	En altres comunitats autònomes	2%	6%	92%	
	A la Unió Europea			100%	
	Fora de la Unió Europea	4%		96%	
Anys que fa que viu a Catalunya	Des de sempre / hi va néixer	3%	5%	92%	0%
	Més de 30 anys	2%	7%	91%	
	Entre 10 i 30 anys		3%	97%	
	Menys de 10 anys	5%	3%	92%	
Idioma que parla a casa	Català	3%	4%	93%	
	Castellà	4%	7%	88%	0%
	Català i castellà	1%	3%	95%	0%
	Altres		10%	90%	
Freqüència d'ús d'Internet	Cada dia	2%	4%	93%	0%
	Un o més cops a la setmana	5%	4%	91%	
	Menys d'un cop a la setmana	5%	11%	84%	
	Mai	4%	8%	87%	1%
Total		3%	5%	92%	0%

Nota: en color blau s'han marcat les diferències significatives per damunt del global de la mostra

Figura 8.25 Valoració de “els ciutadans podem fer molt per protegir i conservar la natura”, segons el lloc de residència dels consultats

		Els ciutadans podem fer molt per protegir i conservar la natura			
		Gens o poc d'acord	Indiferent	Totalment o bastant d'acord	Ns/Nc
Província	Barcelona	3%	5%	92%	0%
	Girona	3%	6%	91%	1%
	Lleida	3%	7%	90%	
	Tarragona	4%	3%	93%	1%
Grandària del municipi	Fins a 2000	3%	10%	88%	
	2001 a 5000	4%	3%	92%	1%
	5001 a 10000	1%	1%	98%	
	10001 a 50000	2%	7%	91%	1%
	Més de 50000	4%	4%	92%	
Total		3%	5%	92%	0%

Nota: en color blau s'han marcat les diferències significatives per damunt del global de la mostra

9 Informació, educació i participació ambiental

En aquest apartat s'analitza per una banda, quins són els canals a través dels quals els ciutadans s'assabenten de la informació referent a aspectes mediambientals i, per l'altra, la percepció d'aquest ciutadans sobre la difusió que fan les administracions públiques sobre els temes ambientals.

En el cas dels canals d'informació la pregunta era espontània i múltiple, per tant permetia obtenir més d'una resposta per part de cada consultat.

Figura 9.1 A través de quin/s canals s'assabenta vostè de la informació referent a aspectes ambientals?

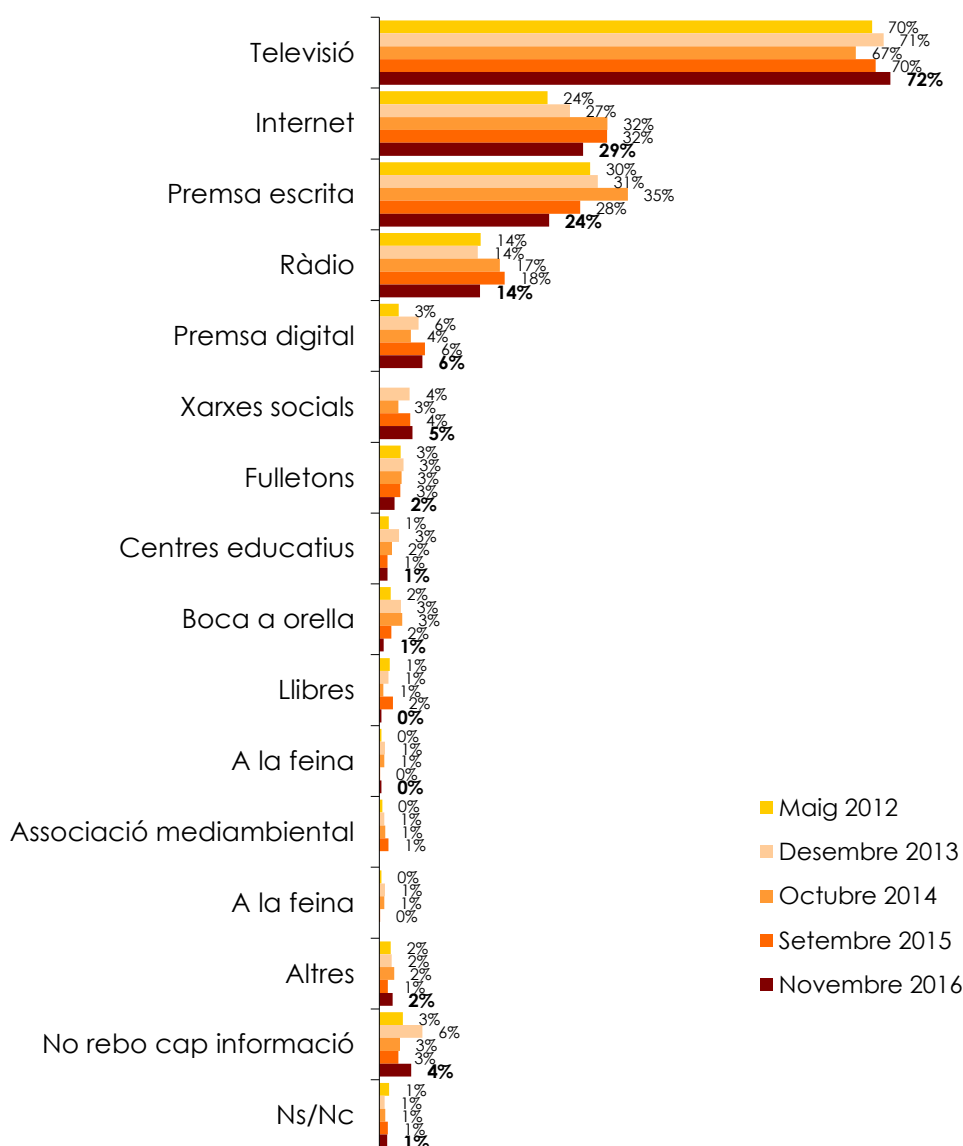

Nota: els percentatges no sumen 100 donat que s'admetia resposta múltiple

Figura 9.2 Canals a través dels que s'assabenta de la informació referent a aspectes ambientals, segons el sexe dels consultats

		Sexe		
		Home	Dona	Total
Canals d'informació	Televisió	71%	73%	72%
	Internet	32%	26%	29%
	Premsa escrita	28%	20%	24%
	Ràdio	16%	12%	14%
	Premsa digital	9%	4%	6%
	Xarxes socials	5%	5%	5%
	Fulletons	2%	2%	2%
	Centres educatius	1%	1%	1%
	Boca a orella	0%	1%	1%
	Libres	1%		0%
	A la feina	1%		0%
	Altres	2%	1%	2%
	No rebo cap informació	3%	5%	4%
	Ns/Nc	1%	1%	1%

Nota: en color blau s'han marcat les diferències significatives per damunt del global de la mostra

Figura 9.3 Canals a través dels que s'assabenta de la informació referent a aspectes ambientals, segons l'edat dels consultats

		Edat				Total
		16-29	30-44	45-64	65-75	
Canals d'informació	Televisió	58%	67%	76%	85%	72%
	Internet	44%	35%	26%	11%	29%
	Premsa escrita	13%	18%	32%	29%	24%
	Ràdio	5%	13%	19%	17%	14%
	Premsa digital	9%	9%	4%	3%	6%
	Xarxes socials	5%	6%	5%	2%	5%
	Fulletons	2%	2%	3%	2%	2%
	Centres educatius	4%	0%	1%		1%
	Boca a orella	0%	0%	1%	0%	1%
	Libres		0%	0%	1%	0%
	A la feina		1%			0%
	Altres		4%	2%	1%	2%
	No rebo cap informació	6%	5%	3%	4%	4%
	Ns/Nc	1%	2%	0%	2%	1%

Nota: en color blau s'han marcat les diferències significatives per damunt del global de la mostra

Figura 9.4 Canals a través dels que s'assabenta de la informació referent a aspectes ambientals, segons el nivell d'estudis dels consultats

		Nivell d'estudis				Total
		Nivell baix	Nivell mig	Nivell alt	Ns/Nc	
Canals d'informació	Televisió	79%	70%	69%	87%	72%
	Internet	10%	32%	39%		29%
	Prensa escrita	18%	18%	38%	13%	24%
	Ràdio	14%	13%	15%	44%	14%
	Prensa digital	1%	5%	12%		6%
	Xarxes socials	3%	5%	6%		5%
	Fulletons	2%	2%	3%		2%
	Centres educatius	0%	1%	1%		1%
	Boca a orella	1%	1%	0%		1%
	Llibres			1%		0%
	A la feina		0%	1%		0%
	Altres	1%	1%	3%		2%
	No rebo cap informació	9%	4%	2%		4%
	Ns/Nc	1%	1%	1%		1%

Nota: en color blau s'han marcat les diferències significatives per damunt del global de la mostra

Figura 9.5 Canals a través dels que s'assabenta de la informació referent a aspectes ambientals, segons la situació laboral dels consultats

		Situació laboral					Ns/Nc	Total
		Ocupat	Aturat	Tasques de la llar		Jubilat / pensionista		
Estudiant								
Canals d'informació	Televisió	67%	71%	92%	64%	84%	100%	72%
	Internet	32%	42%	26%	40%	14%	73%	29%
	Prensa escrita	24%	20%	10%	10%	31%	27%	24%
	Ràdio	15%	10%	25%	5%	17%		14%
	Prensa digital	8%	10%		8%	1%		6%
	Xarxes socials	5%	10%		7%	1%		5%
	Fulletons	3%	2%			2%		2%
	Centres educatius	1%			8%			1%
	Boca a orella	1%			0%	1%		1%
	Llibres	0%				1%		0%
	A la feina	1%						0%
	Altres	3%				2%		2%
	No rebo cap informació	4%	5%	1%	6%	5%		4%
	Ns/Nc	1%				1%		1%

Nota: en color blau s'han marcat les diferències significatives per damunt del global de la mostra

Figura 9.6 Canals a través dels que s'assabenta de la informació referent a aspectes ambientals, segons el lloc de naixement dels consultats

		Lloc de naixement					Total
		A Catalunya	En altres comunitats autònomes	A la Unió Europea	Fora de la Unió Europea	Ns/Nc	
Canals d'informació	Televisió	71%	77%	78%	62%	83%	72%
	Internet	31%	20%	37%	33%		29%
	Premsa escrita	23%	31%	13%	21%		24%
	Ràdio	15%	15%	4%		45%	14%
	Premsa digital	7%	5%		2%		6%
	Xarxes socials	5%	1%		13%		5%
	Fulletons	2%	3%	4%	5%		2%
	Centres educatius	1%	1%				1%
	Boca a orella	1%		4%			1%
	Llibres	0%					0%
	A la feina	0%	1%				0%
	Altres	2%	1%				2%
	No rebo cap informació	4%	6%		11%	17%	4%
	Ns/Nc	1%	0%				1%

Nota: en color blau s'han marcat les diferències significatives per damunt del global de la mostra

Figura 9.7 Canals a través dels que s'assabenta de la informació referent a aspectes ambientals, segons els anys que fa que viuen a Catalunya els consultats

		Anys que fa que viu a Catalunya				Ns/Nc	Total
		Des de sempre / hi va néixer	Més de 30 anys	Entre 10 i 30 anys	Menys de 10 anys		
Canals d'informació	Televisió	71%	84%	60%	61%	83%	72%
	Internet	31%	15%	36%	38%		29%
	Premsa escrita	23%	34%	20%	17%		24%
	Ràdio	15%	16%	10%		45%	14%
	Premsa digital	7%	1%	7%	14%		6%
	Xarxes socials	5%	2%	6%			5%
	Fulletons	2%	3%	1%	7%		2%
	Centres educatius	1%	1%				1%
	Boca a orella	1%	0%				1%
	Llibres	0%					0%
	A la feina	0%	1%	3%			0%
	Altres	2%	1%	3%			2%
	No rebo cap informació	4%	6%	3%	22%	17%	4%
	Ns/Nc	1%		1%			1%

Nota: en color blau s'han marcat les diferències significatives per damunt del global de la mostra

Figura 9.8 Canals a través dels que s'assabenta de la informació referent a aspectes ambientals, segons l'idioma dels consultats

		Idioma que parla a casa					Total
		Català	Castellà	Català i castellà	Altres	Ns/Nc	
Canals d'informació	Televisió	77%	66%	69%	84%	81%	72%
	Internet	26%	29%	36%	50%	9%	29%
	Premsa escrita	28%	20%	23%	25%		24%
	Ràdio	16%	10%	16%	2%	48%	14%
	Premsa digital	5%	7%	6%	6%		6%
	Xarxes socials	5%	4%	7%	2%		5%
	Fulletons	1%	2%	4%			2%
	Centres educatius	1%	2%	0%			1%
	Boca a orella	0%	0%	2%			1%
	Llibres	1%					0%
	A la feina	0%	1%				0%
	Altres	2%	1%	2%			2%
	No rebo cap informació	3%	8%	3%		10%	4%
	Ns/Nc	1%	1%	1%			1%

Nota: en color blau s'han marcat les diferències significatives per damunt del global de la mostra

Figura 9.9 Canals a través dels que s'assabenta de la informació referent a aspectes ambientals, segons la freqüència de connexió a Internet dels consultats

		Freqüència d'ús d'Internet					Total
		Cada dia	Un o més cops a la setmana	Menys d'un cop a la setmana	Mai	Ns/Nc	
Canals d'informació	Televisió	68%	84%	83%	85%	77%	72%
	Internet	36%	11%	12%		16%	29%
	Premsa escrita	26%	23%	13%	20%	4%	24%
	Ràdio	14%	17%	15%	14%	24%	14%
	Premsa digital	8%	2%				6%
	Xarxes socials	6%	4%			13%	5%
	Fulletons	2%	1%	3%	3%		2%
	Centres educatius	1%	2%				1%
	Boca a orella	0%	5%	1%	0%		1%
	Llibres	0%					0%
	A la feina	0%	0%				0%
	Altres	2%	0%		0%		2%
	No rebo cap informació	4%	4%	4%	9%	5%	4%
	Ns/Nc	1%	1%	2%	3%		1%

Nota: en color blau s'han marcat les diferències significatives per damunt del global de la mostra

Figura 9.10 Canals a través dels que s'assabenta de la informació referent a aspectes ambientals, segons la província de residència dels consultats

		Província				
		Barcelona	Girona	Lleida	Tarragona	Total
Canals d'informació	Televisió	72%	74%	74%	67%	72%
	Internet	29%	25%	26%	30%	29%
	Prensa escrita	25%	17%	28%	21%	24%
	Ràdio	14%	17%	19%	8%	14%
	Prensa digital	6%	4%	9%	5%	6%
	Xarxes socials	4%	6%	6%	4%	5%
	Fulletons	2%	2%		5%	2%
	Centres educatius	1%	2%		1%	1%
	Boca a orella	0%	1%	2%	1%	1%
	Llibres	0%	1%			0%
	A la feina	0%		0%	1%	0%
	Altres	2%	1%	0%	2%	2%
	No rebo cap informació	5%	4%	2%	6%	4%
	Ns/Nc	1%	4%		1%	1%

Nota: en color blau s'han marcat les diferències significatives per damunt del global de la mostra

Figura 9.11 Canals a través dels que s'assabenta de la informació referent a aspectes ambientals, segons la grandària del municipi de residència dels consultats

		Grandària del municipi					
		Fins a 2000	2001 a 5000	5001 a 10000	10001 a 50000	Més de 50000	Total
Canals d'informació	Televisió	79%	76%	66%	76%	70%	72%
	Internet	20%	22%	27%	30%	30%	29%
	Prensa escrita	23%	20%	17%	24%	25%	24%
	Ràdio	8%	19%	11%	13%	15%	14%
	Prensa digital	3%	3%	3%	3%	9%	6%
	Xarxes socials	7%	5%	3%	7%	4%	5%
	Fulletons	1%		5%	1%	3%	2%
	Centres educatius	1%			0%	2%	1%
	Boca a orella	1%	1%	2%	1%	0%	1%
	Llibres				0%	0%	0%
	A la feina	0%			0%	0%	0%
	Altres	0%		1%	3%	2%	2%
	No rebo cap informació	1%	3%	9%	3%	5%	4%
	Ns/Nc	1%	1%	2%	0%	1%	1%

Nota: en color blau s'han marcat les diferències significatives per damunt del global de la mostra

Figura 9.12 Vostè considera que la difusió que fan les administracions sobre temes ambientals és insuficient, adequat o excessiu?



Figura 9.13 Percepció de la difusió que fan les administracions sobre temes ambientals, segons el lloc de residència dels consultats

		Difusió que fan les administracions sobre temes ambientals			
		Insuficient	Adequat	Excessiu	Ns/Nc
Província	Barcelona	65%	31%	1%	3%
	Girona	55%	42%	2%	1%
	Lleida	51%	43%	2%	4%
	Tarragona	56%	36%	5%	3%
Grandària del municipi	Fins a 2000	57%	38%	4%	2%
	2001 a 5000	57%	36%	4%	2%
	5001 a 10000	49%	45%	2%	4%
	10001 a 50000	58%	38%	1%	2%
	Més de 50000	67%	28%	1%	3%
Total		62%	33%	2%	3%

Nota: en color blau s'han marcat les diferències significatives per damunt del global de la mostra

Figura 9.14 Percepció de la difusió que fan les administracions sobre temes ambientals, segons col·lectius consultats

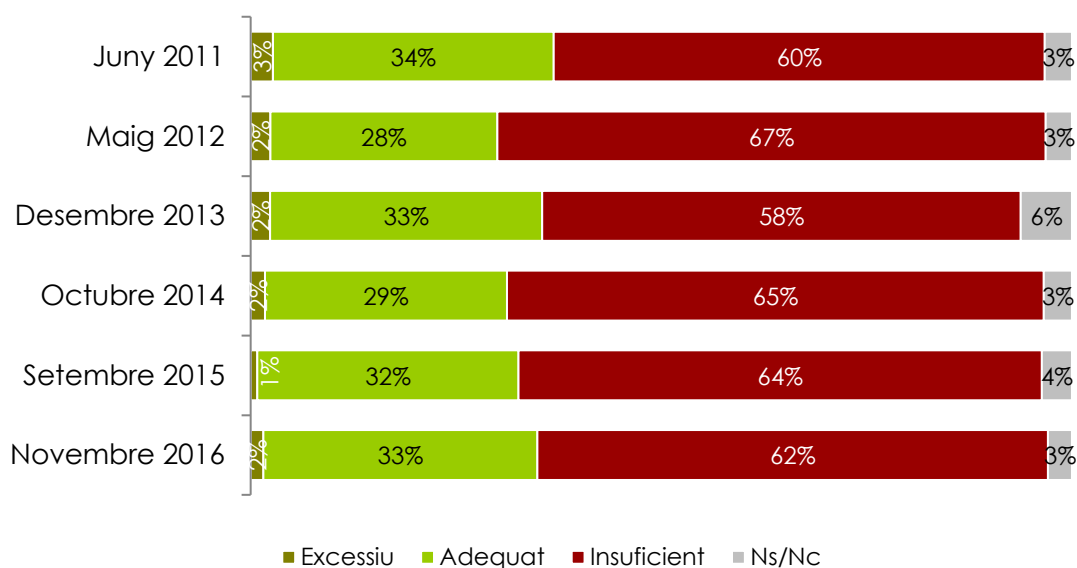
		Difusió que fan les administracions sobre temes ambientals			
		Insuficient	Adequat	Excessiu	Ns/Nc
Sexe	Home	59%	36%	2%	3%
	Dona	65%	31%	1%	3%
Edat	16-29	64%	34%	0%	1%
	30-44	64%	32%	2%	2%
	45-64	60%	37%	0%	3%
	65-75	62%	29%	3%	6%
Nivell d'estudis	Nivell baix	61%	29%	2%	7%
	Nivell mig	59%	37%	1%	2%
	Nivell alt	68%	29%	1%	1%
Situació laboral	Ocupat	62%	35%	1%	2%
	Aturat	60%	36%	2%	2%
	Tasques de la llar	51%	49%		
	Estudiant	68%	31%		1%
	Jubilat / pensionista	62%	29%	3%	6%
Lloc de naixement	A Catalunya	61%	35%	2%	2%
	En altres comunitats autònomes	67%	25%	2%	7%
	A la Unió Europea	47%	53%		
	Fora de la Unió Europea	68%	32%		
Anys que fa que viu a Catalunya	Des de sempre / hi va néixer	61%	35%	2%	2%
	Més de 30 anys	64%	27%	2%	7%
	Entre 10 i 30 anys	70%	29%		1%
	Menys de 10 anys	63%	31%		6%
Idioma que parla a casa	Català	57%	39%	1%	3%
	Castellà	69%	26%	2%	2%
	Català i castellà	63%	31%	2%	4%
	Altres	58%	29%		14%
Freqüència d'ús d'Internet	Cada dia	64%	33%	1%	1%
	Un o més cops a la setmana	62%	31%	0%	6%
	Menys d'un cop a la setmana	57%	36%	5%	2%
	Mai	56%	32%	3%	10%
Total		62%	33%	2%	3%

Nota: en color blau s'han marcat les diferències significatives per damunt del global de la mostra

10 Entitats ambientals

Es preguntava als consultats sobre si actualment participen activament amb alguna associació o fundació.

Figura 10.1 Ens podria dir si actualment participa activament amb alguna associació o fundació?

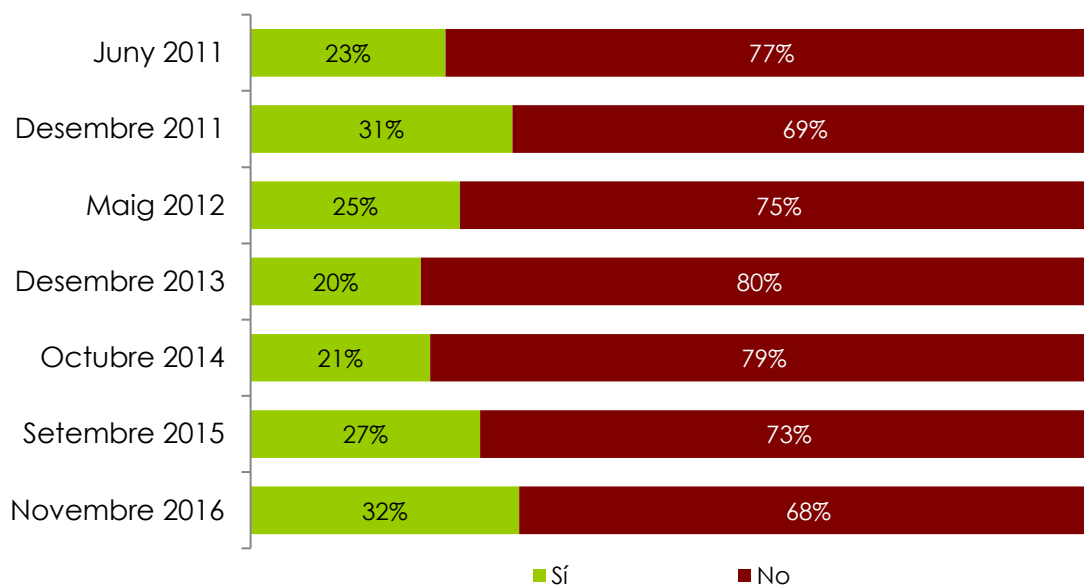

Destacar la variació en la formulació d'aquesta pregunta. Mentre en les darreres onades s'ha preguntat als consultats per la participació en alguna associació o fundació, en la primera es va preguntar per la seva col·laboració amb una ONG.

Figura 10.2 Participa en alguna associació o fundació, segons el lloc de residència dels consultats

		Actualment col·labora amb alguna associació o fundació	
		No	Sí
Província	Barcelona	65%	35%
	Girona	74%	26%
	Lleida	71%	29%
	Tarragona	83%	17%
Grandària del municipi	Fins a 2000	72%	28%
	2001 a 5000	75%	25%
	5001 a 10000	73%	27%
	10001 a 50000	72%	28%
	Més de 50000	65%	35%
Total		68%	32%

Nota: en color blau s'han marcat les diferències significatives per damunt del global de la mostra

Figura 10.3 Participa en alguna ONG, segons col·lectius consultats

		Actualment col·labora amb alguna associació o fundació	
		No	Sí
Sexe	Home	70%	30%
	Dona	66%	34%
Edat	16-29	78%	22%
	30-44	70%	30%
	45-64	67%	33%
	65-75	60%	40%
Nivell d'estudis	Nivell baix	74%	26%
	Nivell mig	71%	29%
	Nivell alt	60%	40%
Situació laboral	Ocupat	69%	31%
	Aturat	74%	26%
	Tasques de la llar	52%	48%
	Estudiant	83%	17%
	Jubilat / pensionista	62%	38%
Lloc de naixement	A Catalunya	68%	32%
	En altres comunitats autònomes	70%	30%
	A la Unió Europea	65%	35%
	Fora de la Unió Europea	83%	17%
Anys que fa que viu a Catalunya	Des de sempre / hi va néixer	68%	32%
	Més de 30 anys	68%	32%
	Entre 10 i 30 anys	73%	27%
	Menys de 10 anys	87%	13%
Idioma que parla a casa	Català	66%	34%
	Castellà	73%	27%
	Català i castellà	67%	33%
	Altres	63%	37%
Freqüència d'ús d'Internet	Cada dia	68%	32%
	Un o més cops a la setmana	63%	37%
	Menys d'un cop a la setmana	65%	35%
	Mai	78%	22%
Total		68%	32%

Nota: en color blau s'han marcat les diferències significatives per damunt del global de la mostra

A continuació, als consultats que afirmaven col·laborar amb alguna associació o fundació se'ls va demanar que especifiquessin de quin/s tipus es tracta. La resposta era espontània i múltiple.

Figura 10.4 De quin/s tipus?

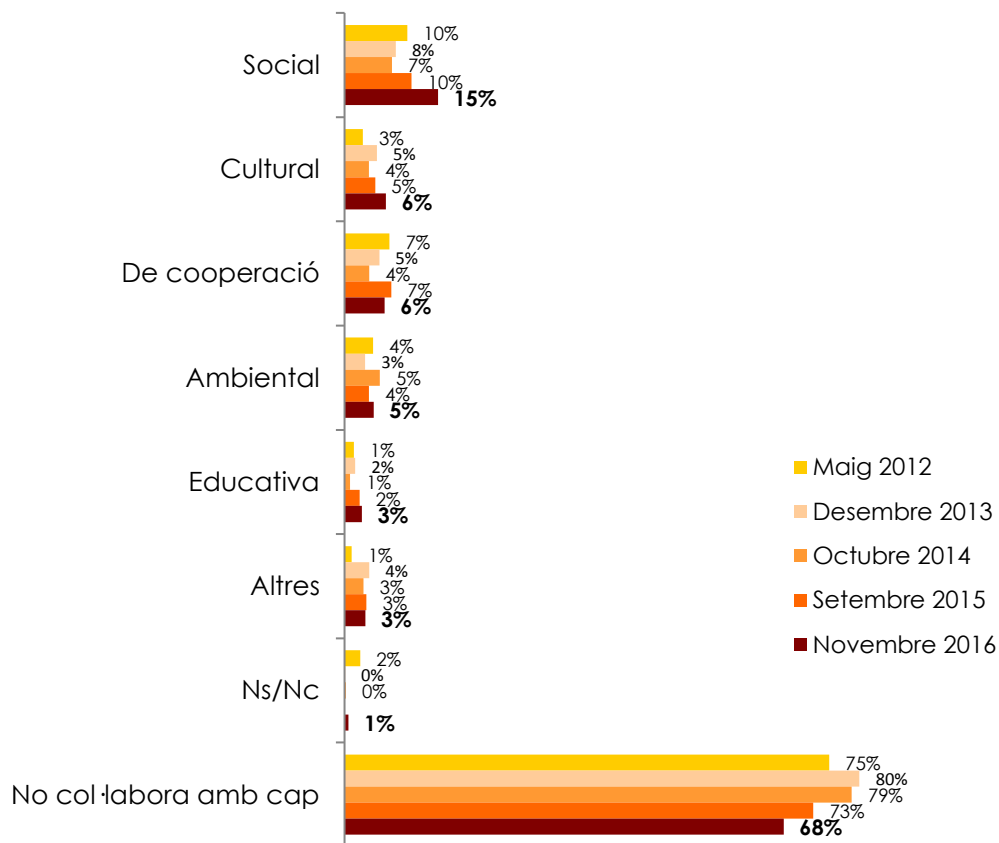

Nota: els percentatges no sumen 100 donat que s'admetia resposta múltiple

Figura 10.5 I coneix alguna associació o fundació que treballi en la protecció i millora del medi ambient?

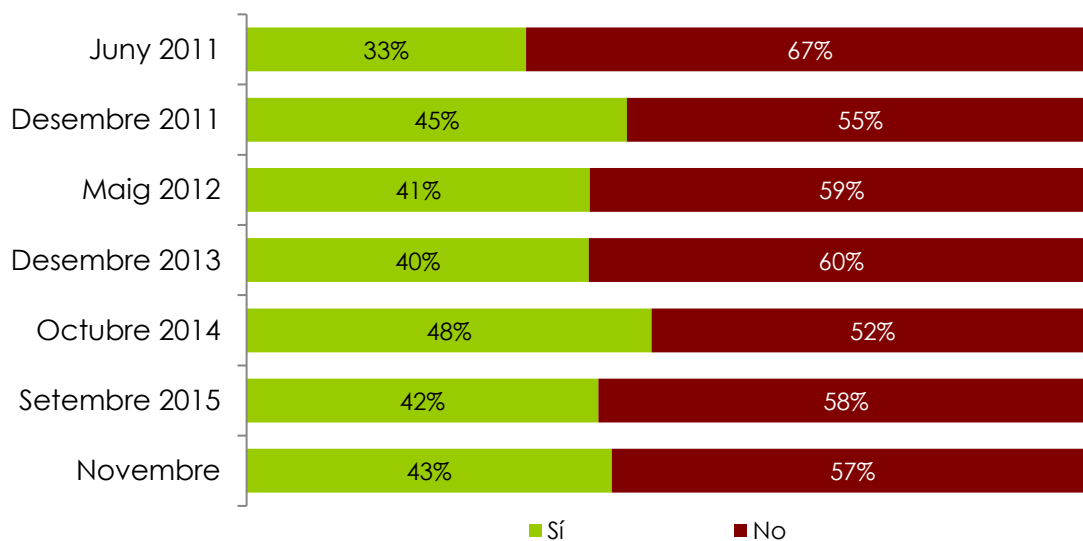

Nota: en l'onada de Juny de 2011 es va preguntar per la col·laboració amb alguna ONG

Figura 10.6 Coneix alguna associació o fundació que treballi en la protecció i millora del medi ambient, segons col·lectius consultats

		Coneix alguna associació o fundació que treballi en la protecció i millora del medi ambient	
		No	Sí
Sexe	Home	51%	49%
	Dona	62%	38%
Edat	16-29	44%	56%
	30-44	55%	45%
	45-64	57%	43%
	65-75	70%	30%
Nivell d'estudis	Nivell baix	77%	23%
	Nivell mig	55%	45%
	Nivell alt	44%	56%
Situació laboral	Ocupat	53%	47%
	Aturat	67%	33%
	Tasques de la llar	74%	26%
	Estudiant	39%	61%
	Jubilat / pensionista	67%	33%
Lloc de naixement	A Catalunya	56%	44%
	En altres comunitats autònomes	59%	41%
	A la Unió Europea	62%	38%
	Fora de la Unió Europea	54%	46%
Anys que fa que viu a Catalunya	Des de sempre / hi va néixer	56%	44%
	Més de 30 anys	63%	37%
	Entre 10 i 30 anys	50%	50%
	Menys de 10 anys	51%	49%
Idioma que parla a casa	Català	56%	44%
	Castellà	60%	40%
	Català i castellà	53%	47%
	Altres	65%	35%
Freqüència d'ús d'Internet	Cada dia	51%	49%
	Un o més cops a la setmana	69%	31%
	Menys d'un cop a la setmana	67%	33%
	Mai	84%	16%
Total		57%	43%

Nota: en color blau s'han marcat les diferències significatives per damunt del global de la mostra

Figura 10.7 Coneix alguna associació o fundació que treballi en la protecció i millora del medi ambient, segons el lloc de residència dels consultats

		Coneix alguna associació o fundació que treballi en la protecció i millora del medi ambient	
		No	Sí
Província	Barcelona	57%	43%
	Girona	55%	45%
	Lleida	62%	38%
	Tarragona	54%	46%
Grandària del municipi	Fins a 2000	62%	38%
	2001 a 5000	59%	41%
	5001 a 10000	60%	40%
	10001 a 50000	61%	39%
	Més de 50000	54%	46%
Total		57%	43%

Nota: en color blau s'han marcat les diferències significatives per damunt del global de la mostra

Figura 10.8 Ens podria dir el nom?

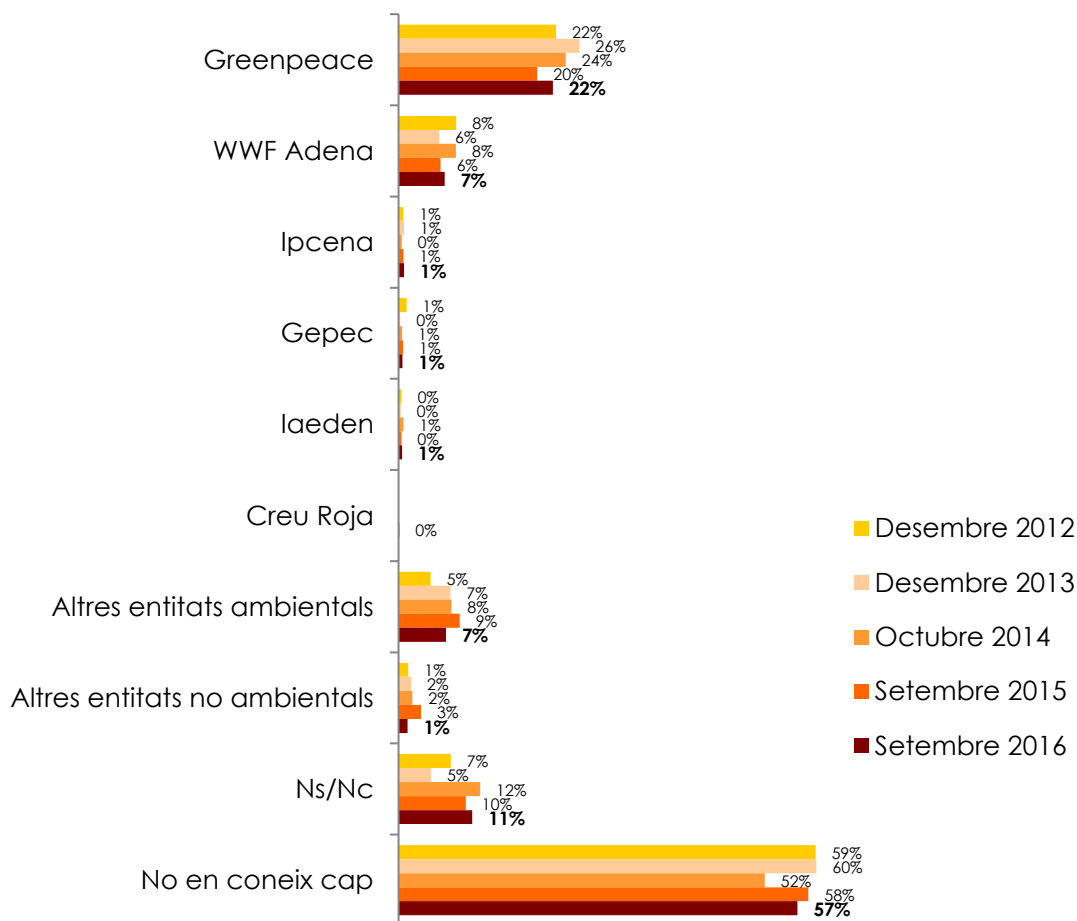

Nota: els percentatges no sumen 100 donat que s'admetia resposta múltiple

Dins de la categoria "altres entitats ambientals" s'inclouen les següents organitzacions:

▶ ADF	(10 esments)
▶ DEPANA	(4 esments)
▶ CRAM	(3 esments)
▶ ECOEMBES	(3 esments)
▶ SEA SEPHERD	(2 esments)
▶ Fundació Mona	(2 esments)
▶ Salvem l'Empordà	(2 esments)
▶ Mediterrània	(2 esments)
▶ Naturalistes de Girona	(2 esments)
▶ Els Verds	(2 esments)
▶ Escoles verdes	(2 esments)
▶ Santuari Gaia	(2 esments)
▶ Grup Defensa del Ter	(2 esments)
▶ Plataforma anti transvasament	(2 esments)
▶ SEPRONA	(2 esments)
▶ Món natura	(2 esments)
▶ Tercus	(1 esment)
▶ Societat ornitològica catalana	(1 esment)
▶ Salvem la platja llarga	(1 esment)
▶ Salvaguarda del Montseny	(1 esment)
▶ Protecció dels rius	(1 esment)
▶ Progat	(1 esment)
▶ Platja llarga	(1 esment)
▶ Conservació de l'anella verda	(1 esment)
▶ Meandre	(1 esment)
▶ La fabrica del sol	(1 esment)
▶ Grup ornitològic de les illes balears	(1 esment)
▶ Grup de natura Freixa	(1 esment)
▶ Fundación Oso (palencia)	(1 esment)
▶ Fundació Territori i Paisatge	(1 esment)
▶ Fundació Pau Costa	(1 esment)
▶ Fundació Natura	(1 esment)
▶ El bergantes no se toca (Terol)	(1 esment)
▶ Ecologistas en acción	(1 esment)
▶ Col·legi de ambientòlegs	(1 esment)

- ▶ Centre de recuperació d'animals marins (1 esment)
- ▶ Centre d'excursionista de Xerta (1 esment)
- ▶ Cel Net (1 esment)
- ▶ Bosc del Montseny (1 esment)
- ▶ associació mediambiental Targarí (1 esment)
- ▶ Associació Catalana del Temps (1 esment)
- ▶ Arrel (1 esment)
- ▶ Aquamaris (1 esment)
- ▶ Amics Cousteau (1 esment)
- ▶ Amics del Manol (1 esment)
- ▶ Amics de l'Arbre (1 esment)
- ▶ Agrupacions del parc natural del delta (1 esment)

A continuació es preguntava als consultats sobre la seva participació o col·laboració amb alguna associació o fundació que treballi per la protecció i millora del medi ambient i se'ls demanava que indiquessin de quina forma han col·laborat.

Figura 10.9 En els darrers dos anys ha participat o col·laborat amb alguna entitat que treballi en la conservació i millora de la natura?



Figura 10.10 En els darrers dos anys ha participat o col·laborat amb alguna entitat que treballi en la conservació i millora de la natura, segons els col·lectius consultats

		En els darrers dos anys, ha participat o col·laborat amb alguna entitat que treballi en la conservació i millora de la natura?		
		Sí	No	Ns/Nc
Sexe	Home	15%	85%	0%
	Dona	10%	89%	0%
Edat	16-29	17%	83%	0%
	30-44	10%	89%	1%
	45-64	13%	87%	
	65-75	11%	89%	0%
Nivell d'estudis	Nivell baix	7%	92%	0%
	Nivell mig	12%	88%	0%
	Nivell alt	18%	82%	1%
Situació laboral	Ocupat	15%	85%	0%
	Aturat	5%	93%	2%
	Tasques de la llar	7%	93%	
	Estudiant	14%	86%	
	Jubilat / pensionista	11%	89%	0%
Lloc de naixement	A Catalunya	13%	86%	0%
	En altres comunitats autònomes	10%	89%	0%
	A la Unió Europea		100%	
	Fora de la Unió Europea	15%	85%	
Anys que fa que viu a Catalunya	Des de sempre / hi va néixer	13%	86%	0%
	Més de 30 anys	10%	90%	
	Entre 10 i 30 anys	10%	88%	1%
	Menys de 10 anys	14%	86%	
Idioma que parla a casa	Català	16%	83%	0%
	Castellà	7%	92%	0%
	Català i castellà	13%	86%	1%
	Altres		100%	
Freqüència d'ús d'Internet	Cada dia	14%	86%	0%
	Un o més cops a la setmana	13%	87%	
	Menys d'un cop a la setmana	5%	95%	
	Mai	5%	94%	1%
Total		12%	87%	0%

Nota: en color blau s'han marcat les diferències significatives per damunt del global de la mostra

Figura 10.11 En els darrers dos anys ha participat o col·laborat amb alguna entitat que treballi en la conservació i millora de la natura, segons el lloc de residència dels consultats

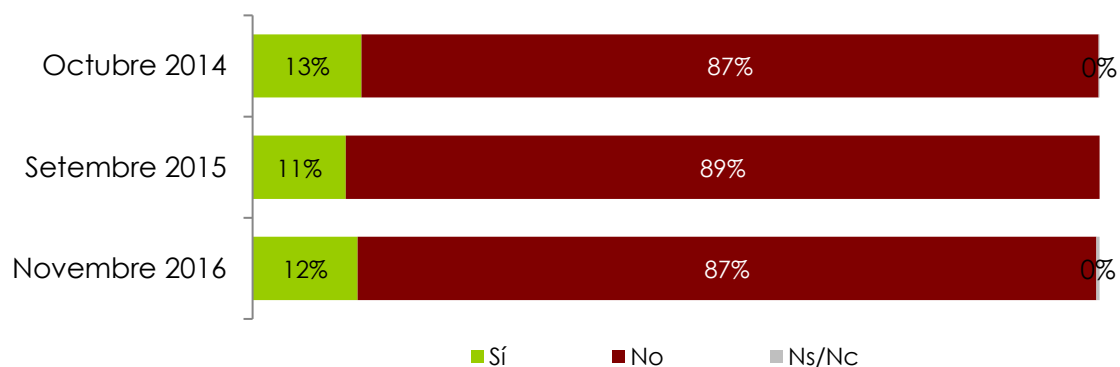
		En els darrers dos anys, ha participat o col·laborat amb alguna entitat que treballi en la conservació i millora de la natura?		
		Sí	No	Ns/Nc
Província	Barcelona	13%	86%	0%
	Girona	13%	86%	1%
	Lleida	10%	89%	0%
	Tarragona	6%	93%	1%
Grandària del municipi	Fins a 2000	9%	91%	
	2001 a 5000	17%	83%	
	5001 a 10000	14%	86%	0%
	10001 a 50000	12%	88%	1%
	Més de 50000	12%	87%	0%
Total		12%	87%	0%

Nota: en color blau s'han marcat les diferències significatives per damunt del global de la mostra

Figura 10.12 Formes de col·laboració

(Base: 12% de les persones consultades; les que han col·laborat amb alguna entitat que treballa en la conservació i millora de la natura)

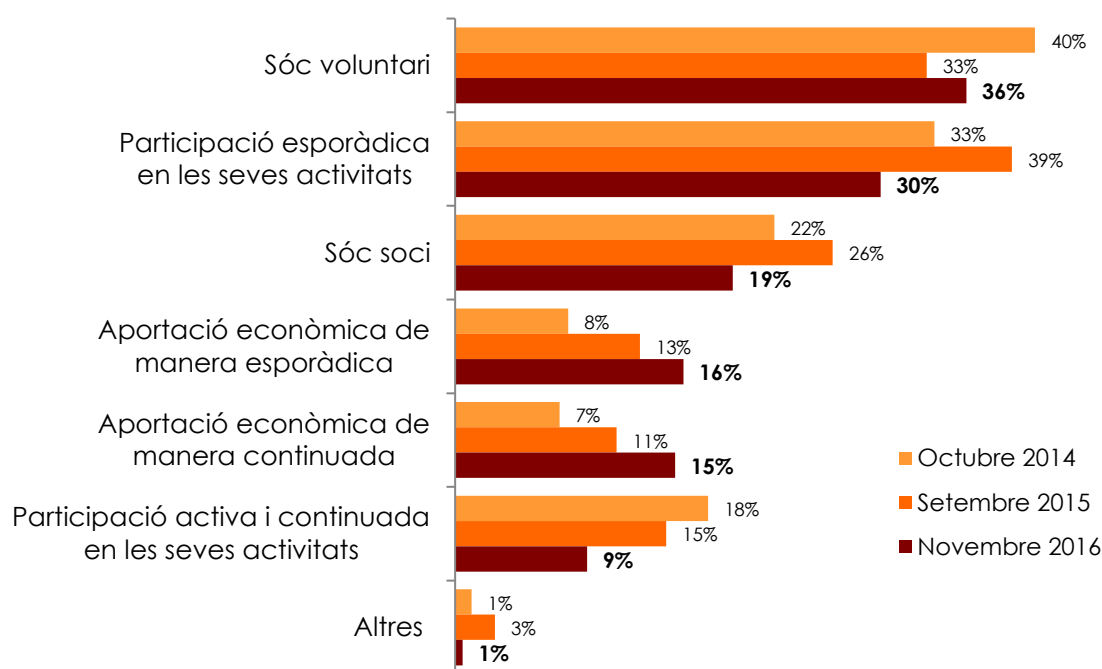

Nota: els percentatges no sumen 100 donat que s'admetia resposta múltiple

Finalment es preguntava als consultats que no col·laboren econòmicament ni participen amb cap entitat ambiental els motius per no fer-ho.

Figura 10.13 Motius per no col·laborar econòmicament ni participar en cap entitat ambiental.

(Base: 95% de les persones consultades; les que no col·laboren econòmicament ni participen en cap entitat ambiental)

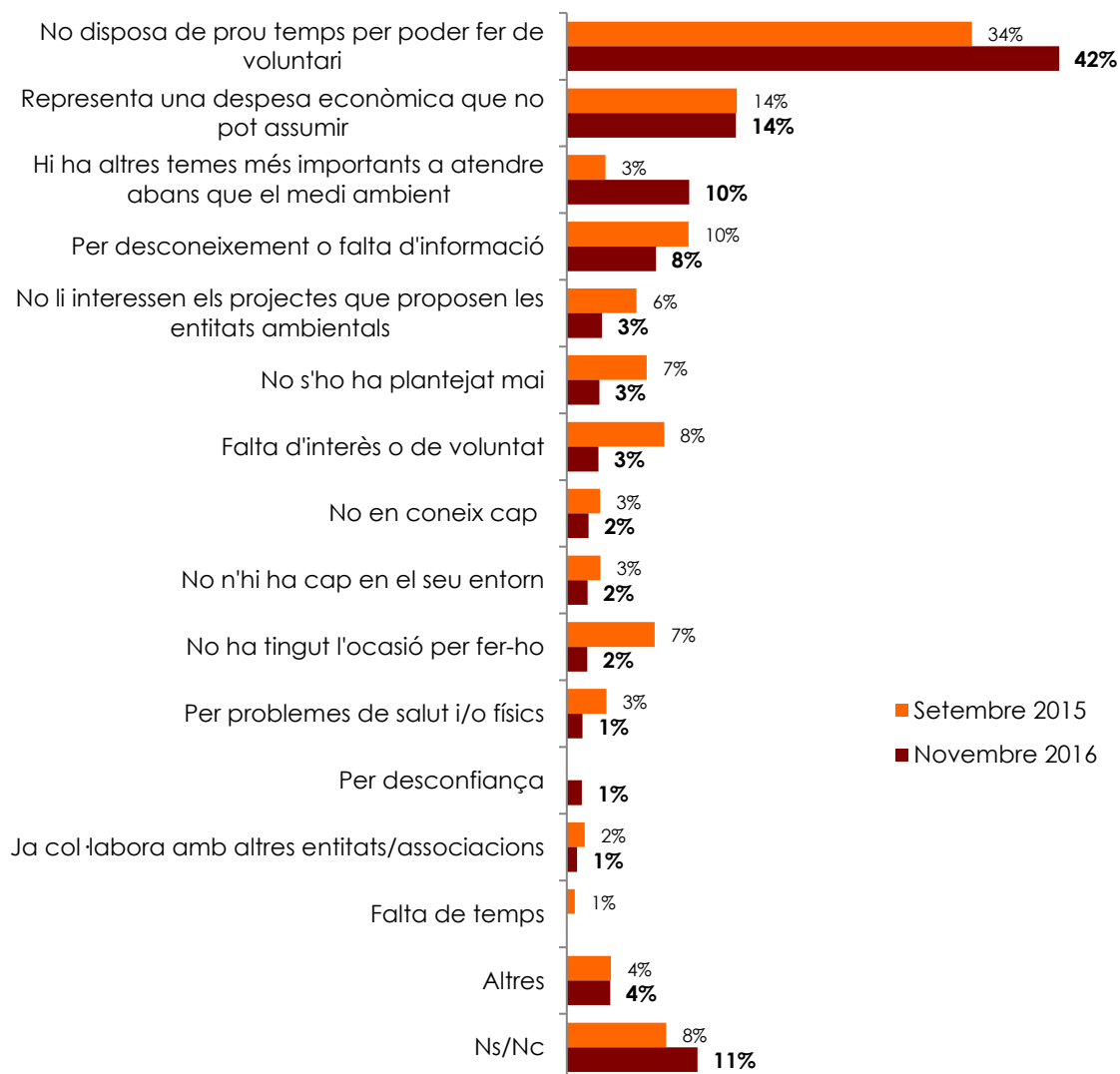

Nota: els percentatges no sumen 100 donat que s'admetia resposta múltiple

11 Vehicles i mobilitat

En aquest capítol s'analitzaran diferents aspectes relacionats amb la mobilitat.

En primer lloc, es va preguntar als consultats sobre si es comprarien un vehicle híbrid o elèctric o de gas (aquesta última tipologia s'ha incorporat en aquesta onada) si s'haguessin de canviar el cotxe i els motius per escollir o no aquesta opció.

11.1 Vehicles elèctrics i híbrids

Figura 11.1 Si a dia d'avui vostè hagués de canviar el seu automòbil, compraria un vehicle híbrid o elèctric o de gas?



Figura 11.2 Considerar el fet de comprar un vehicle híbrid o elèctric, segons el lloc de residència dels consultats

		Consideració del fet de comprar un vehicle híbrid o elèctric o de gas			
		Segur que no el compraria	Consideraria l'opció de comprar-lo	Segur que el compraria	Ns/Nc
Província	Barcelona	17%	34%	42%	7%
	Girona	15%	29%	48%	8%
	Lleida	14%	37%	40%	9%
	Tarragona	20%	41%	30%	9%
Grandària del municipi	Fins a 2000	14%	44%	34%	8%
	2001 a 5000	14%	38%	42%	6%
	5001 a 10000	18%	29%	44%	9%
	10001 a 50000	21%	34%	38%	7%
	Més de 50000	15%	35%	43%	7%
Total		17%	35%	41%	7%

Nota: en color blau s'han marcat les diferències significatives per damunt del global de la mostra

Figura 11.3 Considerar el fet de comprar un vehicle híbrid o elèctric, segons els col·lectius consultats

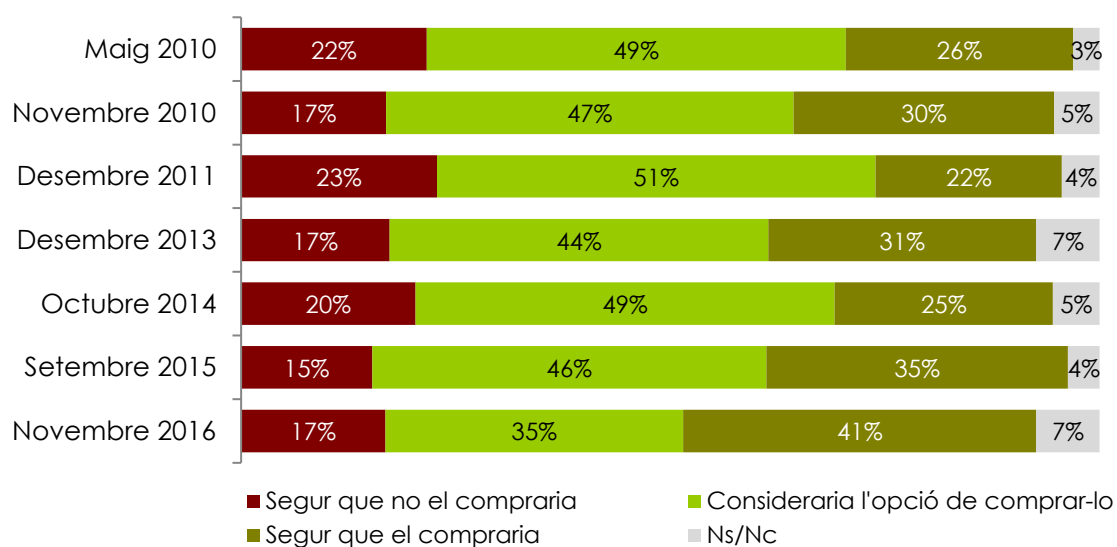
		Consideració del fet de comprar un vehicle híbrid o elèctric o de gas			
		Segur que no el compraria	Consideraria l'opció de comprar-lo	Segur que el compraria	Ns/Nc
Sexe	Home	19%	37%	39%	4%
	Dona	15%	32%	43%	10%
Edat	16-29	19%	45%	27%	9%
	30-44	11%	41%	43%	5%
	45-64	17%	33%	43%	8%
	65-75	24%	20%	48%	9%
Nivell d'estudis	Nivell baix	24%	23%	41%	11%
	Nivell mig	16%	38%	39%	7%
	Nivell alt	12%	39%	42%	6%
Situació laboral	Ocupat	13%	40%	42%	6%
	Aturat	15%	35%	48%	2%
	Tasques de la llar	30%	30%	27%	13%
	Estudiant	19%	41%	29%	12%
	Jubilat / pensionista	23%	24%	43%	9%
Lloc de naixement	A Catalunya	16%	36%	40%	7%
	En altres comunitats autònomes	16%	34%	40%	9%
	A la Unió Europea	19%	13%	56%	12%
	Fora de la Unió Europea	29%	7%	58%	6%
Anys que fa que viu a Catalunya	Des de sempre / hi va néixer	16%	36%	40%	7%
	Més de 30 anys	22%	25%	42%	11%
	Entre 10 i 30 anys	10%	34%	46%	9%
	Menys de 10 anys	10%	45%	45%	
Idioma que parla a casa	Català	16%	38%	39%	8%
	Castellà	18%	32%	41%	8%
	Català i castellà	17%	33%	47%	4%
	Altres	2%	42%	41%	15%
Freqüència d'ús d'Internet	Cada dia	15%	37%	42%	6%
	Un o més cops a la setmana	10%	43%	40%	6%
	Menys d'un cop a la setmana	27%	21%	41%	11%
	Mai	27%	19%	39%	15%
Total		17%	35%	41%	7%

Nota: en color blau s'han marcat les diferències significatives per damunt del global de la mostra

Als consultats que afirmen que si a dia d'avui s'haguessin de canviar el seu automòbil es comprarien o considerarien l'opció de comprar un elèctric o híbrid o de gas, se'ls va demanar que especificuessin els motius d'aquesta elecció.

Figura 11.4 Quins serien els motius que el farien escollir un vehicle híbrid o elèctric?

(Base: 76% de les persones consultades; les que comprarien o es plantejarien l'opció de comprar un vehicle híbrid o elèctric)

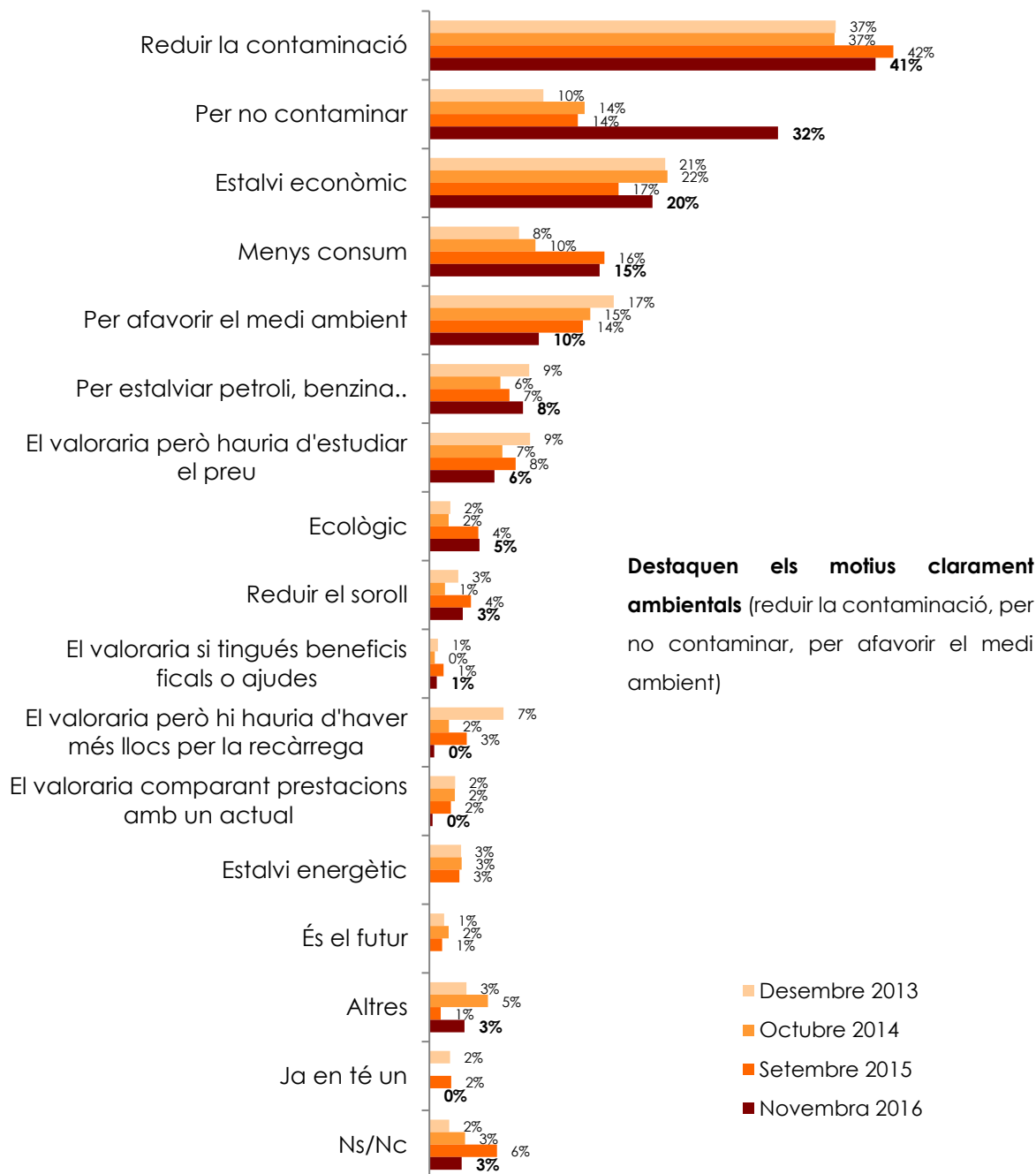

Destaquen els motius clarament ambientals (reduir la contaminació, per no contaminar, per afavorir el medi ambient)

Nota: els percentatges no sumen 100 donat que s'admetia resposta múltiple

De la mateixa manera, als consultats que afirmen que segur que no es comprarien un vehicle elèctric o híbrid, se'ls va demanar que especifiquessin els motius d'aquesta elecció.

Figura 11.5 Per quins motius no escolliria un vehicle híbrid o elèctric?

(Base: 17% de les persones consultades; les que no comprarien un vehicle híbrid o elèctric)



Nota: els percentatges no sumen 100 donat que s'admetia resposta múltiple

11.2 Mobilitat

A continuació, se'ls va demanar que valoressin una afirmació relacionada amb la reducció dels espais destinats al cotxe a les ciutats.

Figura 11.6 Com es posiciona davant l'afirmació "a les ciutats s'ha d'ampliar l'espai dedicat a vianants, bicicletes i transport públic, malgrat que això suposi una reducció de l'espai destinat al cotxe"



Figura 11.7 Valoració de "a les ciutats s'ha d'ampliar l'espai dedicat a vianants, bicicletes i transport públic, malgrat que això suposi una reducció de l'espai destinat al cotxe", segons el lloc de residència dels consultats

		A les ciutats s'ha d'ampliar l'espai dedicat a vianants, bicicletes i transport públic, malgrat que això suposi una reducció de l'espai destinat al cotxe				
		Poc o gens d'acord	Indiferent	Bastant d'acord	Molt d'acord	Ns/Nc
Província	Barcelona	13%	12%	30%	45%	1%
	Girona	10%	16%	27%	46%	2%
	Lleida	12%	10%	30%	45%	3%
	Tarragona	12%	6%	31%	49%	2%
Grandària del municipi	Fins a 2000	13%	12%	29%	40%	6%
	2001 a 5000	11%	12%	26%	50%	1%
	5001 a 10000	9%	8%	28%	54%	1%
	10001 a 50000	9%	11%	31%	47%	2%
	Més de 50000	14%	12%	30%	44%	0%
Total		12%	12%	30%	46%	1%

Nota: en color blau s'han marcat les diferències significatives per damunt del global de la mostra

Figura 11.8 Valoració de “a les ciutats s’ha d’ampliar l’espai dedicat a vianants, bicicletes i transport públic, malgrat que això suposi una reducció de l’espai destinat al cotxe”, segons els col·lectius consultats

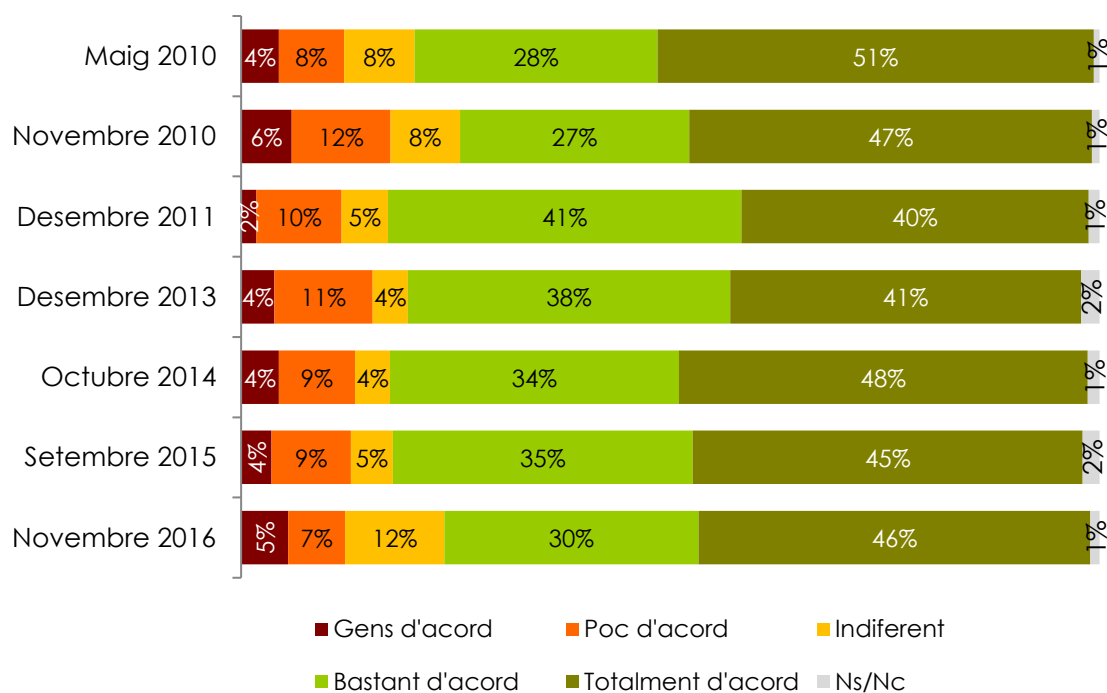
		A les ciutats s’ha d’ampliar l’espai dedicat a vianants, bicicletes i transport públic, malgrat que això suposi una reducció de l’espai destinat al cotxe				
		Poc o gens d’acord	Indiferent	Bastant d’acord	Molt d’acord	Ns/Nc
Sexe	Home	13%	15%	28%	44%	1%
	Dona	12%	9%	31%	47%	1%
Edat	16-29	10%	14%	30%	46%	
	30-44	14%	11%	31%	44%	1%
	45-64	9%	13%	27%	50%	1%
	65-75	16%	8%	32%	41%	3%
Nivell d’estudis	Nivell baix	12%	10%	27%	49%	2%
	Nivell mig	13%	11%	29%	47%	1%
	Nivell alt	11%	14%	32%	42%	1%
Situació laboral	Ocupat	11%	11%	31%	47%	0%
	Aturat	16%	18%	25%	40%	1%
	Tasques de la llar	22%	18%	20%	33%	7%
	Estudiant	10%	17%	25%	48%	
	Jubilat / pensionista	12%	8%	31%	46%	2%
Lloc de naixement	A Catalunya	13%	12%	31%	42%	1%
	En altres comunitats autònomes	7%	10%	22%	61%	0%
	A la Unió Europea	21%		51%	24%	4%
	Fora de la Unió Europea	6%	8%	24%	62%	
Anys que fa que viu a Catalunya	Des de sempre / hi va néixer	13%	12%	31%	42%	1%
	Més de 30 anys	5%	8%	23%	63%	1%
	Entre 10 i 30 anys	16%	12%	22%	50%	
	Menys de 10 anys	7%	3%	39%	51%	
Idioma que parla a casa	Català	13%	10%	30%	45%	2%
	Castellà	10%	14%	30%	46%	
	Català i castellà	14%	11%	25%	50%	0%
	Altres	12%	8%	63%	17%	
Freqüència d’ús d’Internet	Cada dia	12%	12%	29%	45%	1%
	Un o més cops a la setmana	9%	11%	33%	45%	3%
	Menys d’un cop a la setmana	16%	9%	24%	52%	
	Mai	14%	10%	28%	47%	2%
Total		12%	12%	30%	46%	1%

Nota: en color blau s’han marcat les diferències significatives per damunt del global de la mostra

12 Consum

En aquest darrer apartat es mostra el pes que tenen pels consultats diferents aspectes a l'hora de decidir les compres que han realitzat la darrera setmana.

Figura 12.1 Podria valorar el pes que per vostè han tingut els següents aspectes a l'hora de decidir les compres que heu fet l'última setmana?

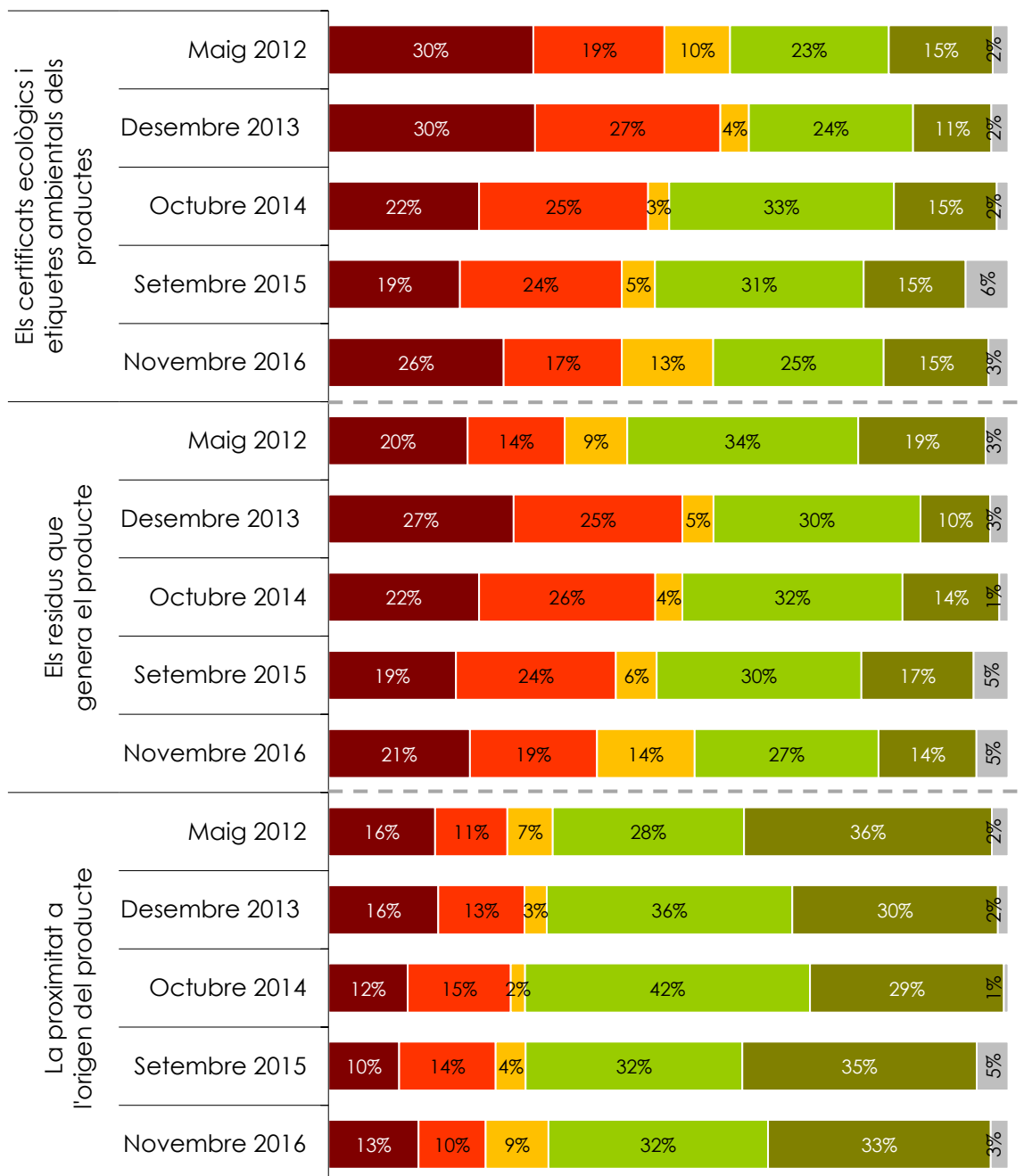

■ Cap pes ■ Poc pes ■ Indiferent ■ Bastant pes ■ Molt pes ■ Ns/Nc

Figura 12.2 Valoració de “els certificats ecològics i etiquetes ambientals dels productes”, segons els col·lectius consultats

		Els certificats ecològics i etiquetes ambientals dels productes			
		Cap o poc pes	Indiferent	Bastant o molt pes	Ns/Nc
Sexe	Home	45%	14%	37%	4%
	Dona	41%	13%	44%	2%
Edat	16-29	46%	17%	34%	2%
	30-44	50%	14%	34%	1%
	45-64	39%	13%	47%	2%
	65-75	38%	10%	45%	7%
Nivell d'estudis	Nivell baix	36%	14%	46%	4%
	Nivell mig	47%	14%	37%	3%
	Nivell alt	43%	13%	43%	1%
Situació laboral	Ocupat	47%	15%	37%	1%
	Aturat	42%	9%	49%	1%
	Tasques de la llar	44%	22%	32%	2%
	Estudiant	48%	17%	30%	4%
	Jubilat / pensionista	35%	10%	49%	6%
Lloc de naixement	A Catalunya	44%	13%	40%	3%
	En altres comunitats autònomes	40%	14%	43%	3%
	A la Unió Europea	45%	3%	48%	4%
	Fora de la Unió Europea	49%	17%	34%	
Anys que fa que viu a Catalunya	Des de sempre / hi va néixer	44%	13%	40%	3%
	Més de 30 anys	33%	13%	50%	4%
	Entre 10 i 30 anys	59%	17%	24%	
	Menys de 10 anys	52%	10%	38%	
Idioma que parla a casa	Català	42%	15%	40%	3%
	Castellà	47%	14%	37%	1%
	Català i castellà	41%	7%	47%	5%
	Altres	22%	32%	46%	
Freqüència d'ús d'Internet	Cada dia	45%	15%	39%	2%
	Un o més cops a la setmana	43%	12%	43%	1%
	Menys d'un cop a la setmana	25%	10%	62%	3%
	Mai	39%	8%	43%	10%
Total		43%	13%	40%	3%

Nota: en color blau s'han marcat les diferències significatives per damunt del global de la mostra

Figura 12.3 Valoració de “els certificats ecològics i etiquetes ambientals dels productes”, segons el lloc de residència dels consultats

		Els certificats ecològics i etiquetes ambientals dels productes			
		Cap o poc pes	Indiferent	Bastant o molt pes	Ns/Nc
Província	Barcelona	44%	13%	41%	2%
	Girona	40%	15%	39%	5%
	Lleida	42%	23%	30%	5%
	Tarragona	39%	9%	46%	5%
Grandària del municipi	Fins a 2000	47%	14%	37%	2%
	2001 a 5000	41%	13%	42%	4%
	5001 a 10000	42%	17%	38%	3%
	de 10001 a 50000	39%	13%	45%	3%
	Més de 50000	45%	13%	39%	3%
Total		43%	13%	40%	3%

Nota: en color blau s'han marcat les diferències significatives per damunt del global de la mostra

Figura 12.4 Valoració de “els residus que genera el producte”, segons els col·lectius consultats

		Els residus que genera el producte			
		Cap o poc pes	Indiferent	Bastant o molt pes	Ns/Nc
Sexe	Home	42%	15%	39%	4%
	Dona	37%	14%	44%	5%
Edat	16-29	45%	16%	34%	5%
	30-44	45%	14%	39%	2%
	45-64	34%	18%	45%	3%
	65-75	36%	8%	45%	11%
Nivell d'estudis	Nivell baix	37%	14%	44%	5%
	Nivell mig	42%	15%	38%	5%
	Nivell alt	37%	14%	46%	3%
Situació laboral	Ocupat	42%	16%	40%	2%
	Aturat	35%	9%	53%	4%
	Tasques de la llar	39%	13%	37%	11%
	Estudiant	48%	20%	29%	4%
	Jubilat / pensionista	34%	12%	44%	10%
Lloc de naixement	A Catalunya	39%	15%	41%	5%
	En altres comunitats autònomes	40%	13%	44%	4%
	A la Unió Europea	50%		41%	9%
	Fora de la Unió Europea	41%	12%	47%	
Anys que fa que viu a Catalunya	Des de sempre / hi va néixer	39%	15%	41%	5%
	Més de 30 anys	39%	11%	45%	5%
	Entre 10 i 30 anys	42%	14%	43%	1%
	Menys de 10 anys	47%	12%	41%	
Idioma que parla a casa	Català	37%	16%	42%	5%
	Castellà	43%	14%	39%	3%
	Català i castellà	40%	11%	44%	6%
	Altres	38%	25%	37%	
Freqüència d'ús d'Internet	Cada dia	41%	14%	41%	4%
	Un o més cops a la setmana	35%	17%	43%	5%
	Menys d'un cop a la setmana	27%	14%	51%	8%
	Mai	35%	16%	41%	9%
Total		40%	14%	41%	5%

Nota: en color blau s'han marcat les diferències significatives per damunt del global de la mostra

Figura 12.5 Valoració de “els residus que genera el producte”, segons el lloc de residència dels consultats

		Els residus que genera el producte			
		Cap o poc pes	Indiferent	Bastant o molt pes	Ns/Nc
Província	Barcelona	39%	14%	43%	4%
	Girona	44%	15%	36%	6%
	Lleida	39%	24%	31%	5%
	Tarragona	37%	9%	45%	9%
Grandària del municipi	Fins a 2000	37%	16%	43%	3%
	2001 a 5000	36%	17%	43%	4%
	5001 a 10000	29%	18%	47%	6%
	10001 a 50000	39%	16%	38%	8%
	Més de 50000	42%	12%	42%	3%
Total		40%	14%	41%	5%

Nota: en color blau s'han marcat les diferències significatives per damunt del global de la mostra

Figura 12.6 Valoració de “la proximitat a l’origen del producte”, segons els col·lectius consultats

		La proximitat a l’origen del producte			
		Cap o poc pes	Indiferent	Bastant o molt pes	Ns/Nc
Sexe	Home	25%	11%	61%	3%
	Dona	22%	8%	69%	2%
Edat	16-29	36%	11%	51%	2%
	30-44	23%	11%	64%	1%
	45-64	20%	9%	68%	2%
	65-75	17%	5%	73%	5%
Nivell d’estudis	Nivell baix	20%	10%	67%	3%
	Nivell mig	29%	8%	61%	2%
	Nivell alt	16%	11%	72%	1%
Situació laboral	Ocupat	22%	11%	65%	2%
	Aturat	26%	11%	63%	1%
	Tasques de la llar	21%	7%	69%	2%
	Estudiant	41%	11%	45%	4%
	Jubilat / pensionista	18%	5%	72%	5%
Lloc de naixement	A Catalunya	21%	9%	67%	3%
	En altres comunitats autònomes	27%	8%	63%	2%
	A la Unió Europea	65%	12%	24%	
	Fora de la Unió Europea	28%	20%	52%	
Anys que fa que viu a Catalunya	Des de sempre / hi va néixer	21%	9%	67%	3%
	Més de 30 anys	25%	9%	65%	2%
	Entre 10 i 30 anys	36%	13%	48%	3%
	Menys de 10 anys	45%	5%	50%	
Idioma que parla a casa	Català	16%	8%	74%	2%
	Castellà	33%	13%	53%	2%
	Català i castellà	22%	6%	68%	3%
	Altres	41%	23%	36%	
Freqüència d’ús d’Internet	Cada dia	23%	9%	65%	2%
	Un o més cops a la setmana	21%	6%	72%	1%
	Menys d’un cop a la setmana	9%	12%	79%	
	Mai	26%	10%	57%	7%
Total		23%	9%	65%	3%

Nota: en color blau s’han marcat les diferències significatives per damunt del global de la mostra

Figura 12.7 Valoració de “la proximitat a l’origen del producte”, segons el lloc de residència dels consultats

		La proximitat a l’origen del producte			
		Cap o poc pes	Indiferent	Bastant o molt pes	Ns/Nc
Província	Barcelona	24%	10%	65%	2%
	Girona	21%	8%	64%	7%
	Lleida	17%	11%	68%	3%
	Tarragona	24%	6%	66%	4%
Grandària del municipi	Fins a 2000	17%	11%	69%	2%
	2001 a 5000	15%	13%	69%	3%
	5001 a 10000	18%	12%	68%	2%
	10001 a 50000	22%	9%	66%	3%
	Més de 50000	26%	8%	63%	2%
Total		23%	9%	65%	3%

Nota: en color blau s’han marcat les diferències significatives per damunt del global de la mostra

13 Síntesi

13.1 Percepció general de l'estat ambiental

- ▶ Quan es demana als catalans pels problemes o reptes ambientals que més els preocupen, únicament un **5%** dels consultats indiquen explícitament **no es mostren preocupats per cap problema ambiental**.
- ▶ La **contaminació**, a nivell **general** i de l'**aire**, el **canvi climàtic/efecte hivernacle** i els **residus** continuen sent percebuts com els principals problemes ambientals per les persones consultades, situant-se a gran distància de la resta de problemes esmentats.
- ▶ A nivell evolutiu, cal destacar que augmenta la preocupació davant el canvi climàtic/efecte hivernacle i es situa al mateix nivell que la contaminació en general. Pel que fa a la preocupació envers la contaminació, s'observen dues casuístiques. Per una banda, augmenta lleugerament la preocupació per la contaminació en general, la contaminació de l'aire i la contaminació de l'aigua però, per l'altra, disminueix la preocupació per la contaminació nuclear i química, la contaminació acústica, la contaminació del mar i el litoral i la contaminació de les terres agrícoles i el menjar.
- ▶ Les valoracions que reben els diferents aspectes ambientals es mantenen respecte la darrera onada, augmenta però, la valoració de la conservació dels boscos, els espais naturals i de la biodiversitat. La **qualitat dels rius i rieres** segueix sent l'aspecte que té un major percentatge de **valoracions negatives**, suspenent en la seva valoració mitjana.
- ▶ Per perfils, les persones consultades residents a Barcelona i en municipis amb més de 50.000 habitants tornen a ser les que valoren millor tots els aspectes mediambientals del seu municipi. Per contra, les persones consultades de Lleida i Girona i aquelles que viuen en municipis de menor dimensió continuen valorant millor que la resta tots els aspectes.

13.2 Aspectes referents al canvi climàtic

- ▶ Un **84%** dels consultats afirmen estar **molt o bastant preocupats** davant l'efecte del canvi climàtic.
- ▶ Tornen a **augmentar de manera significativa els consultats que es mostren molt preocupats** (del 43% al 54%) i es redueixen els que es mostren bastant preocupats (del 41% al 30%), marcant una clara tendència d'augment de la preocupació respecte aquest fenomen.
- ▶ Les persones que es mostren molt preocupades destaquen per tenir entre 45 i 64 anys, amb estudis baixos, els jubilats o pensionistes i els nascuts en altres CCAA o fora de la Unió Europea. Destaquen entre els menys preocupats les persones residents a Girona.
- ▶ Un **70%** afirma prendre **mesures per reduir el canvi climàtic**, mentre que en 2015 en prenia un 80%, en 2014 un 81%, en 2013 un 84% i en 2011 un 87%, i la dada es situa en el nivell més baix de totes les onades realitzades. La major preocupació no es tradueix en un augment de les persones que prenen mesures.
- ▶ Per perfils, els homes, els menors de 30 anys, les persones que tenen estudis baixos, aquelles que estan estudiant i les residents a Tarragona destaquen entre les que no prenen cap mesura.
- ▶ El **reciclatge** (la selecció de residus) continua sent la mesura que realitzen la major part dels consultats per tal de reduir l'efecte del canvi climàtic, i es manté el percentatge de l'anterior onada (37%). A continuació, trobem mesures relacionades amb el **menor ús del cotxe** i d'**aerosols**, l'**ús de cotxes i electrodomèstics que contaminen poc, no contaminar** i el **consum responsable baix en carboni**.

13.3 Aspectes referents a l'aigua

- ▶ Es manté el percentatge (**86%**) de persones consultades que afirmen **prendre mesures** per tal **d'estalviar aigua**.

- ▶ Per perfils, entre els que afirmen prendre mesures destaquen les dones i les persones d'entre 45 i 64 anys.
- ▶ Entre les possibles **mesures** d'estalvi d'aigua, les més freqüents tornen a ser les **relacionades amb les aixetes** (tancar aixetes "mentre", tancar bé les aixetes i posar airejadors) i amb el fet de dutxar-se en compte de banyar-se.
- ▶ L'indicador de mesures adoptades per estalviar l'aigua també es manté (ha passat de l'1,59 a l'1,64).
- ▶ La majoria dels consultats (66%) **llencen al rebuig** les **tovalloletes del wàter, palets de cotó o cotó fluix** i, en menor mesura (18%) en una paperera al costat del wàter. Només un **4%** afirmen llençar aquests residus **pel wàter**.
- ▶ Per perfils, entre els que afirmen llençar-los pel wàter destaquen les persones que realitzen tasques de la llar i les que estan estudiant.
- ▶ El lloc més habituals per llençar els **líquids que es produeixen a la cuina**, com l'oli o el suc d'una llaua de musclos, són la **deixalleria/punt verd/contenedor especial** (36%) i el **rebuig** (22%). Per altra banda, un 19% dels consultats diuen que els **reciclen**. Un 19% van a les aigües residuals: 16% els llencen **a la pica** i un 3% **al wàter**.
- ▶ Per perfils, entre els que afirmen llençar-los per la pica destaquen les persones menors de 30 anys, les que tenen un nivell mig d'estudis, les que estan estudiant, les nascudes a Catalunya, les que parlen català, aquelles que es connecten cada dia a Internet i les residents a la província de Lleida.

13.4 Aspectes referents a l'energia

- ▶ Un **87%** de les persones consultades afirmen **prendre mesures** per tal **d'estalviar en el consum d'energia**, percentatge lleugerament inferior al del 2015 (89%).
- ▶ El nivell de conscienciació envers la necessitat de prendre aquestes mesures per estalviar en el consum d'energia és inferior entre les persones residents en municipis petits i a Girona.

- ▶ Les accions més habituals que adopta la població per intentar reduir aquest consum continuen estant relacionades, sobre tot, amb la **il·luminació** de la llar (no encendre llums de manera innecessària, utilitzar làmpades de baix consum o aprofitar la llum natural), amb el **menor ús del vehicle**, bé utilitzant transport públic o anant a peu si la distància ho permet, amb el **control de la temperatura de la calefacció i aire condicionat** i amb **apagar** totalment els **electrodomèstics**.
- ▶ Evolutivament, tant el percentatge de consultats que prenen mesures per estalviar energia com l'indicador de mesures adoptades ha disminuït.
- ▶ **Percepció generalitzada** que el desenvolupament de l'**energia eòlica** és **beneficiós** per Catalunya, mantenint-se el percentatge de catalans que no ho consideren beneficiós (89%).
- ▶ Per perfils, els homes, les persones amb estudis alts, les ocupades i les que es connecten cada dia a Internet són les que en major mesura creuen que el desenvolupament de l'energia eòlica és molt beneficiós.
- ▶ L'**oposició** a la **instal·lació d'un parc eòlic** a la zona de residència de l'entrevistat es situa en l'**11% de la població**, situant-se nivell d'oposició més baix de totes les onades realitzades.
- ▶ Entre les que ho veuen malament destaquen les persones que realitzen tasques de la llar i les residents en municipis de menys de 2.000 habitants.

13.5 Aspectes referents als residus

- ▶ El percentatge de consultats que afirmen **prendre mesures per generar una menor quantitat de residus** ha disminuït significativament respecte la darrera onada (**80%** actual envers el 86% al 2015), situant-se en nivell de 2010 a 2014.

A més, si únicament considerem a aquelles persones que realment prenen mesures de prevenció (sense tenir en compte a la població que únicament "seleccionen residus") el percentatge de consultats que prenen mesures també es redueix (50% vs el 55% de 2015).

- ▶ Per perfils, entre el col·lectiu que prenen mesures, destaquen les dones, les persones d'entre 45 i 64 anys i les que tenen estudis alts.
- ▶ Les principals accions que es realitzen per intentar reduir els residus, tornen a ser la **selecció** d'aquests residus i el fet **d'anar a comprar amb bosses pròpies**. Altres mesures menys habituals són comprar productes no envasats, reaprofitar els productes o comprar objectes reutilitzables.
- ▶ Concretament, el nombre mitjà de mesures que es prenen (sense tenir en compte aquesta selecció de residus) també s'ha reduït i es situa en 0,64.
- ▶ Tenint en compte que la **selecció de residus** continua sent la mesura **més utilitzada** entre els consultats, que aquesta selecció no és una mesura pròpia de prevenció i que les accions prèvies a la generació de residus es troben en índexs baixos de realització, encara hi ha una **part important dels consultats que no prenen mesures** per intentar generar menys residus, tot i que ells tinguin la percepció de que ho estan realitzant.
- ▶ Pel que fa a la recollida selectiva, el **77%** dels consultats asseguren llençar **tots els residus de manera separada**, un 20% diuen que fan recollida d'algunes fraccions i únicament el 3% recullen tota la brossa junta.
- ▶ Per tipologia de residus, es manté la recollida selectiva en el vidre, paper i cartró i envasos i llaunes però s'observa una major tendència a llençar de forma separada la matèria orgànica.
- ▶ Amb aquests valors s'observa com el percentatge de persones que **diuen que no fan recollida selectiva de cap fracció es manté molt estable des de 2013**.
- ▶ Per perfils, les dones, les persones majors de 45 anys, les jubilades i les que parlen habitualment en català destaquen entre les que fan recollida selectiva de totes les fraccions.
- ▶ Entre les argumentacions per no recollir de manera separada totes les fraccions tornen a aparèixer la **comoditat** i **no tenir espai** i en aquesta onada incrementa la rellevància el fet de **no tenir contenidors de les fraccions**.

- ▶ Pel que fa als residus especials, com una televisió, més de la meitat dels consultats (59%) afirmen que en cas de comprar-se una **televisió** nova portarien la **vella a la deixalleria / punt verd**. Altres pràctiques serien portar-la a la botiga o a un ferroveller o reutilitzar-la; només un **1% la deixarien al contenidor**.
- ▶ **Un 54%** de la població **acceptaria canviar el sistema de recollida selectiva** del municipi cap a un sistema més intensiu com el porta a porta i que garantís un resultat més elevat, tot i que un 11% probablement no ho acceptaria i un 18% segur que no ho acceptaria.
- ▶ Respecte l'anterior onada, s'incrementa el percentatge de consultats que segur que no acceptaria un sistema més intensiu (del 18% al 21% actual)
- ▶ Les persones d'entre 45 i 64 anys, les que tenen estudis baixos, les nascudes fora de la Unió Europea i aquelles que es connecten poc o mai a Internet destaquen entre les que no acceptarien el canvi.

13.6 Patrimoni natural i biodiversitat

- ▶ Dues tercers parts de la població creuen que l'esforç de les administracions per conservar la biodiversitat és insuficient, però **torna a augmentar** la població que creu que aquests esforços són **suficients** (passant del 24% al 2014 i al 31% actual).
- ▶ Per perfils, les persones més joves, amb estudis mitjos i els residents en municipis d'entre 2.000 i 5.000 habitants destaquen per considerar que la protecció i conservació de la diversitat ja és suficient.
- ▶ **Un 77%** dels consultats **coneixen algun espai natural** protegit de Catalunya.
- ▶ Per perfils, els consultats que en major mesura no en coneixen cap tornen a ser les dones, les persones més joves, amb estudis baixos, els estudiants, aquelles nascudes fora de Catalunya, les que no parlen català a casa i les que no es connecten mai a Internet.

- ▶ Els espais naturals protegits que més es coneixen continuen sent el **Montseny**, **Aigüestortes i l'Estany de Sant Maurici**, el **Delta de l'Ebre**, el **Collserola** i els **Aiguamolls de l'Empordà**.
- ▶ Gairebé la totalitat de la població considera que les activitats econòmiques que es beneficien de la natura haurien d'ajudar a conservar-la, que la conservació de la natura és un problema immediat i urgent, que la natura ha de protegir-se encara que suposi un cost elevat i que els ciutadans podem fer molt per protegir i conservar la natura.
- ▶ Per altra banda, més de la meitat dels catalans també consideren que les entitats ambientals fan una tasca important de protecció del medi ambient.
- ▶ Per contra, estan en desacord amb que les amenaces a la biodiversitat només siguin importants en regions molt singulars i fràgils i en que declarar espais naturals protegits freni el desenvolupament econòmic i no contribueix a millorar la qualitat de vida.
- ▶ Finalment, continua existint dualitat d'opinions en quant al bon estat del patrimoni natural de Catalunya.
- ▶ Aquestes percepcions es mantenen molt estables onada rere onada, tot i que en aquesta onada s'observa una reducció d'aproximadament un 5% en el nivell d'acord de les següents afirmacions: les activitats econòmiques que es beneficien de la natura haurien d'ajudar a conservar-la, el patrimoni natural de Catalunya està en molt bon estat, declarar espais naturals protegits frena el desenvolupament econòmic i no contribueix a millorar la qualitat de vida i les amenaces a la biodiversitat només siguin importants en regions molt singulars i fràgils.

13.7 Informació, educació i participació ambiental

- ▶ La **televisió** continua sent el principal canal a través del qual els catalans obtenen informació d'aspectes ambientals. En segon lloc, tornen a aparèixer **Internet**, la **premsa escrita** i la **ràdio**. A més, continua la tendència decreixent de l'ús de la premsa escrita i la ràdio.

- ▶ Finalment, destacar que la població que afirma **no rebre cap informació** es situa en el 4%.
- ▶ Les persones majors de 45 anys, amb nivell baix d'estudis, les que realitzen tasques de la llar i les jubilades, les que porten més de 10 anys a Catalunya, les que parlen habitualment català i les que no es connecten mai a Internet són les que en major mesura s'informen per la televisió.
- ▶ Internet destaca entre les persones menors de 45 anys (sobretot entre els menors de 30 anys), amb un nivell d'estudis alt i les que estan ocupades, aturades o estudiant.
- ▶ Percepció majoritària (62%) que la **difusió que fan les administracions** sobre temes ambientals és **insuficient**, per un 33% és adequada i només un 2% la consideren excessiva. Evolutivament, es manté la població que considera que aquesta difusió és insuficient.
- ▶ Entre els consultes que consideren que aquesta difusió és insuficient destaquen les persones que parlen castellà i aquelles que residents a la província de Barcelona i en municipis de més de 50.000 habitants.

13.8 Entitats ambientals

- ▶ Torna a augmentar el percentatge de catalans que participa amb alguna associació o fundació, situant-se en el nivell més elevat de totes les onades realitzades. **Concretament un 32% de les persones residents a Catalunya** afirma que actualment **col·labora** activament amb alguna **associació o fundació** de qualsevol àmbit.
- ▶ Entre els que col·laboren destaquen les persones majors de 64 anys i les que resideixen a Barcelona o en municipis de més de 50.000 habitants.
- ▶ Per tipologies, tornen a **destacar** les associacions o fundacions de tipus **social**, seguides de les de **cooperació** i les **culturals**. Les socials, presenten un augment important.

- ▶ **Un 43%** dels consultats **coneixen** alguna associació o fundació que treballi per la **protecció i millora del medi ambient**, percentatge que s'ha mantingut i es situa en nivells similars a la majoria de les onades realitzades.
- ▶ Entre els consultats que no coneixen cap associació o fundació que treballi per la protecció i millora del medi ambient destaquen les dones, les persones majors de 64 anys, amb estudis baixos, les jubilades o que realitzen tasques de la llar i aquelles que es connecten a Internet amb poca freqüència o mai.
- ▶ **Greenpeace** torna a ser l'entitat ambiental amb major notorietat entre els catalans, seguit de WWF. Cap altra entitat recull més d'un 1% de notorietat.
- ▶ Quan ens centrem en les entitats que treballen en la **conservació i millora de la natura**, el percentatge que afirma haver **col·laborat** en els darrers dos anys es redueix fins el **12%**.
- ▶ Entre els que col·laboren destaquen els homes, les persones menors de 30 anys, aquelles amb estudis alts, les ocupades, les que parlen habitualment català i les que es connecten cada dia a Internet.
- ▶ El tipus de col·laboració més freqüent en les entitats que treballen en la **conservació i millora de la natura** és ser voluntari o participar esporàdicament en les seves activitats. La col·laboració econòmica encara és el tipus de col·laboració més minoritari però torna a augmentar de manera significativa, mantenint la tendència creixent (del 8% del 2014 i el 13% al 2015, al 16% actual en aportació econòmica esporàdica i del 7% del 2014 i l'11% al 2015, al 15% actual en el cas de l'aportació continuada).
- ▶ El principal **motius per no col·laborar** econòmicament ni participar en cap entitat ambiental són **no disposar de temps per fer-se voluntari** (42%), representar una **despesa econòmica que no es pot assumir** (14%) i el considerar que hi ha **altres temes més importants a atendre abans que el medi ambient** (que passa del 3% al 10%).

13.9 Vehicles i mobilitat

- ▶ **Al voltant de tres quartes parts** de la població afirmen que si s'haguessin de canviar el seu automòbil **comprarien** (41%) o **considerarien l'opció de comprar** (35%) un **vehicle híbrid o elèctric**, augmentant respecte l'anterior consulta els que segur que els comprarien i situant-se en el nivell més des de 2010.
- ▶ Entre els consultats que segur que no compraria (17%) destaquen els homes, les persones majors de 64 anys, les que realitzen tasques de la llar o estan jubilades i les que es connecten poc a Internet.
- ▶ El **principal motiu** per adquirir o plantejar-se la possibilitat de comprar un vehicle d'aquestes característiques torna a ser la **reducció de la contaminació** i, en segon lloc, per **no contaminar** (motivació que incrementa significativament respecte les anteriors onades). La majoria dels que comprarien aquest tipus de vehicle ho farien per **motivacions clarament ambientals** (reduir contaminació, no contaminar, afavorir el medi ambient, ecològic). L'estalvi econòmic seria el principal motiu no ambiental per adquirir aquests vehicles.
- ▶ Per contra, el **preu**, el fet de ser vehicles que **no estan prou desenvolupats, fer servir poc** el cotxe i els aspectes relacionats amb la **recàrrega** i la **poca autonomia** destaquen entre els **frens** per comprar-lo.
- ▶ El **76%** dels consultats es mostren **d'acord amb l'ampliació a les ciutats dels espais dedicats a vianants, bicicletes i transport públic**, malgrat que això suposi una reducció de l'espai destinat al cotxe.
- ▶ Per perfils, les persones que realitzen tasques de la llar i les nascudes a Catalunya fora de la Unió Europea són les que es mostren menys favorables.

13.10 Consum

- ▶ L'aspecte que els catalans han tingut en compte a l'hora de decidir les seves darreres compres, entre els diferents aspectes preguntats, torna a ser la **proximitat a l'origen**. Els residus que generen i els certificats ecològics i etiquetes ambientals, són igual d'importants i ambdós han perdut rellevància.

- ▶ Els certificats ecològics i ambientals dels productes i els residus que genera el producte no tenen cap pes per al 29% de la població (versus el 19% del 2014 i el 22% del 2013) i els residus que genera el producte pel 21%.
- ▶ Per perfils, els consultats que destaquen per considerar que la proximitat del producte té poc pes o no en té cap són els menors de 30 anys, amb estudis mitjos, estudiants, nascuts a la Unió Europea, que porten menys de 30 anys a Catalunya i aquelles que parlen en castellà.

14 Fitxa tècnica

Denominació

Seguiment d'indicadors de percepció en matèria de medi ambient i sostenibilitat.

Objectiu principal

El propòsit de l'estudi és disposar dels indicadors de percepció i opinió sobre diferents àmbits relacionats amb el medi ambient i la sostenibilitat.

Unitat promotora

Generalitat de Catalunya. Departament de Territori i Sostenibilitat. Direcció General de Polítiques Ambientals

Empresa executora

UTE Ceres -Fieldwork- Linq

Àmbit geogràfic

Catalunya

Univers de treball

Està format per totes aquelles persones de 16 a 75 anys residents a Catalunya.

Mostra seleccionada

Mostra teòrica: 1.000 individus.

La mostra total consultada ha estat de 1.001 individus. S'ha realitzat un mostra estratificada per províncies i dins de cada província s'ha seleccionat proporcionalment a la població de cada comarca i a la quota de sexe i edat existents per àmbit territorial, segons dades de l'Idescat.

Figura 14.1 Mostra seleccionada segons la **província de residència** del consultat

		Freqüència	Percentatge
Província	Barcelona	544	74%
	Girona	150	10%
	Lleida	146	6%
	Tarragona	161	11%
	Total	1001	100%

(VALORS MOSTRALS)

Figura 14.2 Mostra seleccionada segons la **grandària del municipi de residència** del consultat

		Freqüència	Percentatge
Grandària del municipi	Fins a 2000	99	5%
	2001 a 5000	94	6%
	5001 a 10000	119	8%
	de 10001 a 50000	272	27%
	Més de 50000	417	54%
	Total	1001	100%

(VALORS MOSTRALS)

Error mostral

Amb un nivell de confiança del 95%, el marge d'error mostral màxim per a dades globals en el supòsit de mostreig aleatori simple és d'un +/- 3,1 %.

L'error mostral associat a cadascun dels diferents perfils és:

- Sexe:
 - Homes: +/- 4,5%
 - Dones: +/- 4,4%

- Edat:
 - De 16 a 29 anys: +/- 7,6%
 - De 30 a 44 anys: +/- 5,9%
 - De 45 a 64 anys: +/- 5,5%
 - De 65 a 74 anys: +/- 6,8%

- Nivell d'estudis:
 - Nivell baix: +/- 6,5%
 - Nivell mig: +/- 4,5%
 - Nivell alt: +/- 6,0%

- Situació laboral: Ocupat: +/- 4,3%
 Aturat: +/- 11,0%
 Tasques de la llar: +/- 19,6%
 Estudiant: +/- 10,5%
 Jubilat: +/- 6,1%

- Província : Barcelona: +/- 4,3%
 de residència Girona: +/- 8,2%
 Lleida: +/- 8,3%
 Tarragona: +/- 7,9%

- Grandària : Fins a 2.000 habitants: +/- 10,0%
 del municipi De 2.001 a 5.000 habitants: +/- 10,3%
 De 5.001 a 10.000 habitants: +/- 9,2%
 De 10.001 a 50.000 habitants: +/- 6,1%
 Més de 50.000 habitants: +/- 4,9%

Procés de Ponderació

Per a obtenir resultats representatius, s'han ponderat els resultats en funció de la distribució real de la població de Catalunya, en base a la població empadronada segons dades estadístiques de l'Idescat a Desembre de 2015.

Dates del treball de camp

El treball de camp ha estat realitzat entre el 7 i 30 de novembre de 2016.

Metodologia

La metodologia que s'ha utilitzat per desenvolupar l'estudi es basa en un enfocament quantitatiu, en el que s'emmarca una etapa de recollida de la informació, mitjançant l'aplicació telefònica d'un qüestionari estructurat i dirigit a les persones consultades i l'obtenció de dades, conjuntament amb el posterior tractament d'aquestes.

La selecció dels individus consultats s'ha realitzat mitjançant tècniques aleatòries simples del llistat telefònic dels diferents municipis.